申報
第二萬五千三百零九號
發行人 陳景韓
今日本報貳大張
每份售國幣拾陸萬元（外埠另加郵費）
地址上海漢口路三〇九號　電報掛號六〇七八號　電話九三二四八號四線
內政部新登記證北警滬字第十一號　中華郵政特准掛號立券之報紙

總統夫婦返抵首都
離滬前召見各首長談話
面諭維護治安穩定物價

【本報南京卅一日電】總統偕夫人，於卅一日晚十時三刻自滬飛返京，旋即赴官邸休息。

【本報訊】總統昨以全日光陰研究本市一般物價經濟情形，曾分別接見滬市軍政首長，民意機關代表及金融主管人員，垂詢本市之物價，金融，傷兵，難民及救濟特捐等各項問題，對物價及治安尤表關心，當面諭國行俞總裁厲行取締投機囤積，採取有力之金融措施，以穩定物價，並指示警察局長俞叔平，加強檢查倉庫，注意民生活，總統公畢，已於昨晚九時三十分偕夫人專機返京。

總統昨晨七時許即起身，十時接見吳市長，繼之接見潘議長，有所垂詢，均談二十分鐘。總統對陳誠將軍病況，深表關懷，上午曾派俞濟時局長代表前往探望，後悉陳氏復元不如預期之迅速後，特親筆修書，派員於午後前往慰問。四時起與親屬歡叙，孔令侃·宋子良等先後往官邸恭候總統夫婦起居，至六時左右始辭出。張嘉璈氏於六時許奉召往謁，談話約四十分鐘，俞鴻鈞亦於六時許趕至官邸晉謁，至六時三刻辭出，據俞氏表示：總統對本市物價情形，特別關懷，曾面諭厲行取締囤積居奇，穩定一般物價，惟今日所談者，僅限於本市之物價問題，與莫干山會議中所討論者為兩件事。七時，總統偕夫人驅車沿海格路，靜安寺路，南京路外灘一帶巡視市容，並轉往虹橋路萬國公墓，於宋太夫人墓前獻花。

妥籌安置難民傷兵
努力勸募救濟特捐

下午八時半，總統召見中央銀行總裁俞鴻鈞，市長吳國楨，警備司令宣鐵吾，市參議會議長潘公展，市黨部主委方治，警察局長俞叔平等六人，垂詢滬市黨政軍民各方情況甚詳，對物價難民傷兵及救濟特捐等事，均曾提及。當經吳市長等分別扼要報告，並陳述最近處理情形。總統指示：物價須力求穩定，新米既可上市，米價尤當注意，勿使騰漲。難民傷兵更須從速與中央主管機關會商，妥籌安置之方，最好能使移墾。本市徵兵兵額中，可酌撥六千名指定編入淞滬警備旅，加強維護地方治安，新兵營房亦有妥適之計劃，由市府與行政院及國防部商洽決定。本市救濟特捐配額八萬五千億之數，認為依現時物價計算，實已大為減低，應努力勸募，務使超過原額，俾為全國模楷。吳市長等當答以已定在日內開會，積極策動募捐工作，以副中央之期望。會議於九時十分結束後，總統等一行匆匆赴龍華機場，吳市長，潘議長，宣司令等均往歡送，機場戒備森嚴，總統夫婦及一行隨員於九時三十分登四引擎專機返京。

經濟金融新政策方案
為改革幣制前奏
本月五日可能公布施行

【本報南京卅一日電】在莫干山決定之經濟金融新政策方案，可能於八月五日公布施行，外傳自一日即公布施行說，卅一日權威方面人士尚未加以證實。財長王雲五，財次徐柏園卅一日出席政務會議後，為記者等包圍時，均力言一日決不致有任何方案之公布。據悉：此項方案雖已由總統召集翁院長，王財長，俞總裁等商定，但尚須經政務會議通過，故公布日期勢將延至五日左右。至方案之內容，據權威方面已證實並非即為改革幣制，但咸信可以視為改革幣制之準備工作。此方案中包括經濟，金融之整個一套辦法，但在經濟改革之過程中，又為經濟改革之開始。在此方案實行後，根據實際需要及客觀之條件，將有另外成套之辦法逐步付之實行，直至經濟趨於完全穩定，改革幣制圓滿完成為止。此項方案以金融政策及外匯政策為兩大支柱，舉凡控制市場，管制金融機構，檢查行莊·倉庫等，均包括在內，惟此乃一和平的·合法的經濟政策，並非以人為對象，採取沒收措施，決不用劇烈之手段。相信此政策不至影響多種人生活，而對於國際並有良好之影響，此方案與過去之經濟改革方案及經濟措施不同者，即此次係採重點主義，並非如過去之只重條文。同時，事前更有極妥慎而週密之考慮，依據此方案之金融政策，今後對游資之作祟，將有最週密之管理，使之不能興風作浪，對於行莊非法放款，將嚴密約束，並壓制通貨使之流通市場，以收平抑物價，穩定金融之效，迨經濟穩定，國際國內收支均趨平衡，即正式從事幣制之改革，此項措施及方案正為改革幣制之前奏。

俞鴻鈞談話

【本報訊】中央銀行總裁俞鴻鈞，前奉召赴莫干山晉謁總統，業已公畢返滬。據俞氏談稱：此行任務，係商討穩定經濟之具體辦法。自國家總預算經立法院通過後，執行方面，關係財政經濟，至為重要。對如何平衡收支，緊實支出，增加外匯，改善僑匯，充裕稅收，以及如何增強管制金融，取締囤積居奇，均為商討之課題，此外，關於中央各主管部會如何聯繫，中央與地方如何配合，亦均加以全盤檢討。對以往措施之缺點及今後改善方針，總統均有週詳之指示。俞氏並述及關於美援之運用當有助於我經濟之改善，但一切仍以自助為先，以上所舉各點，即係配合美援力求自助之道。至運用原則，一方固應遵守雙邊協定，一方則應求達到穩定經濟之目的，凡此有關經濟問題，在此次會談中，均定有具體辦法，一俟政院批准後，即可實施。最後俞氏以樂觀之語調稱：目前輸出可望增加，僑匯亦逐漸改善，僑資及國人在外資產投資國內生產事業辦法，已公布實行，國內生產事業將有新發展。加以美援第二批物資源源可到，今後經濟情形，決能趨於穩定。

總統夫婦卅一日離滬前掃祭宋太夫人墓，圖為步出虹橋公墓登車情形。（中國社攝）

總統賀瑞士國慶

【中央社南京卅一日電】八月一日為瑞士國慶日，蔣總統今特馳電申賀，電文如次：「瑞士聯邦委員會主席栗利奧閣下：欣逢貴國國慶紀念日，茲代表本國人民，並以本人名義，敬向閣下申致最衷心之賀忱，順頌閣下政躬康泰，貴國人民繁榮昌盛。蔣中正」。

比新使抵京

【本報南京三十一日電】比國新任駐華大使顏慎三十一日晨自滬乘夜車抵京，外部禮賓司長沈昌煥，交際科劉科長曾赴車站迎迓。

國際航空郵資
今日起調整

【中央社南京卅一日電】國際航空郵資自一日起開始調整，茲探悉各類郵件郵資價目如後：㈠信函起重廿公分十五萬元，續重每廿公分加十萬元，明信片（單）十萬元，（雙）廿萬元。㈡新聞紙，書籍，印刷品，貨樣，貿易契，起重五十公分六萬元，續重每五十公分三萬元，惟貿易契每件以十五萬元起算。㈢盲者文件每重一〇〇公斤，二萬元。㈣掛號信除普通郵資外，每件另加廿萬元，平快每件加卅萬元，回執每件十五萬元。㈤航空郵簡每重十公分除普通郵費外，另加四十萬元，國際航空郵簡每件廿五萬元。

我購遠東區剩餘物資
總值逾三億美元
馬歇爾國務卿發表報告

【合衆社華盛頓三十日電】國務卿馬歇爾卅日在其戰時剩餘物資報告中稱：至六月三十日止，在太平洋遠東區內原值四十四億七千七百萬美元之剩餘物資，約有百分之九十八業已出售，售價共六億二千五百萬美元，約為原值百分之十四。根據最新報告，其中約計三億六千二百萬美元之剩餘物資，已經由行政院之物資供應局售予中國。此數約佔遠東協定內可移動物資總數五億美元中百分之七十三。在中國購買之總數中，事實上中國已得三億三千一百萬美元之物資。此外，尚有已經移交中國價值八千四百萬美元之中國境內戰時各項設備。

恢復中美正常貿易
美商部認勢將遲緩

【合衆社華盛頓卅日電】美商務部卅日發表報告稱，在目前不穩定情形下，恢復中美正常貿易關係之進展，勢將遲緩。在檢討中國化學工業時，商務部之報告稱，中國需要外國之投資，外國技術上之援助及原料等，數額均極鉅大。報告內稱：「至一九四七年底，中國工業復興有利氣氛之可能性最小，較戰後任何時期之可能性為小」。

總統今招待嘉賓
紀念數經毀劫之官邸重復舊觀

【本報南京卅一日電】蔣總統定八月一日午十一時假陵園旁之新官邸，酒會招待政府高級官員及駐京外交使節，藉誌此數經毀劫之建築之重復舊觀。新官邸位於陵園大道南側之一小阜上，約為中山門與國父陵墓間之中點，周圍林木蒼鬱，松柏入雲，遠望僅見隱約翠瓦紅牆，及近始發覺庭園優勝環境，至為清幽。新官邸之入口極富鄉村情趣，自道旁林谿處有碎石路導至一司閽者所居之穿堂式小屋，經此有慢坡及石階可達官邸正屋前之西北角，車輛則亦有環狀馬路迴繞至正屋之門廊前，正屋命名「基督凱歌堂」，楣額為總統一九四七年十一月親題朱地金字，古趣盎然。進門為一會客室，其背後為一大廳，大廳外為一涼台，全棟房屋為宮殿式三層樓建築，飛簷雕棟雕欄，琉璃碧瓦覆蓋，朱紅巨檐高聳，極美觀瞻，而涼台景物尤佳，憑倚刻鳳之白石欄杆，面臨錦繡綠野，右為遺族學校，左為政治大學，弦歌可聞。正面則為無際田疇，和風拂稻，萬頃

國府者，值林故主席曾居為官邸時期，迨國都西遷，即遭棄置，敵偽一度為匪軍竊據，九年劫餘，殘破殊甚，及國府還都，即由參軍處軍務局鳩工進行修繕，歷時兩年半，始復舊觀，乃重獲為總統新邸之殊榮。

國民黨黨務座談會
後日起在國大會堂舉行

【中央社南京卅一日電】國民黨中央頃已決定徵集在京中委及立·監委員，黨員同志，於八月三·四兩日，在國民大會堂舉行黨務座談會，研討黨務改革問題，徵集中意見，擬成方案，作為中央改革黨務之張本。

白崇禧關節炎漸痊

【中央社南京三十一日電】白崇禧將軍病體漸次痊可，據其左右告記者，白氏於七月廿二日赴確山，主持公祭二十師陣亡將士，是晚復偕張軫司令官視察附近工事，因雨後山路泥濘，以致滑跌，返漢後稍感不適，然仍照常辦公，此次奉召來京，於廿七日應何部長晚餐歸後左腿疼痛異常，經醫檢查，係關節發炎，蓋白氏左腿於年青時，曾負傷也。現熱度已退，但不能行動，正休養中。

熱河省新主席
孫渡赴任有期
昨說明遲未履新原因

【本報北平卅一日電】孫渡定八月初赴承德履新。孫氏卅一日首次接見記者稱：七月初奉命主熱河後，因原任第六兵團尚須交代，故延至最近始離錦，復因身體不適，稍誤行期，至為抱歉。現已定八月初赴任。記者詢以熱省現有兵力，能否謀開展？是否率軍赴熱？孫答：不可能。詢以治熱方針，答：到承德看看再說。今日熱河來平學生，曾開會歡迎孫氏，請解決求學及生活困難。孫氏已允電中央請在平設立國立熱河中學，如辦不到，熱教廳即在平辦熱河臨時聯中，對學生食宿亦允設法解決。

體恤傷病官兵
經核定資遣者
加給恩餉一月

【本報南京卅一日電】頃悉：當局為體恤傷病官兵，特規定各級軍醫院之住院老弱，痼疾，殘障等官兵，經核定資遣者，特准加發恩餉一個月（包括副食費），以示優異。

全體立委捐款
撫慰戰士遺族
國防部令妥為分配

【本報南京卅一日電】立法院全體立委捐一日所得撫卹中原戰役陣亡將士遺族，計國幣卅億〇四千五百萬元，經由該院秘書處淡請國防部轉發，頃聞該部除復立院請轉致謝忱外，並已電飭徐州剿總政工處迅將是役遺族戶數，人口查報，以憑統籌妥為分配撫慰。

陳立夫訪英財相
昨赴南威爾士考察煤礦

【中央社倫敦卅一日電】我國立法院副院長陳立夫，今曾兩度赴英財相克利浦斯官邸，訪問克氏，商談中國及國際問題，約一小時。陳氏首赴英財政部訪克利浦斯夫人，其後由克夫人陪往財相官邸。陳氏與財相稍事寒暄，即辭出，與下院議長勃郎同進午膳，陳氏二度訪克利浦斯時，並經克利浦斯介紹，與若干負責施行英國工業國營計劃者晤面。陳氏定今晚赴南威爾士之卡狄佛，為卡狄佛市長之貴賓。渠留威爾士期間，將參觀煤礦，考察煤礦之情況。

預算核減及裁撤機構
政院商執行步驟
任命李及蘭為參謀次長

【本報南京卅一日電】三十七年度下半年度歲入，歲出總預算案立院之審查總報告送達政院後，三十一日臨時政務會議中提出討論，首由翁院長予以報告，並分別就各部門之核減或裁撤機構問題研究其執行步驟，歷時甚久，即將分送各部會，各就其預算部門進行研討，又聞經立院審查後之預算案與前有變動者，如國防部之部隊人數之核實，士兵待遇當以加一元底薪計算等，均極良好，其次如交通部份對交通事業之加價審查意見為：「不得照指數調整，必要時政府可仍予補貼」，工商部之燃管會等三機構撤銷問題，仍引起對政府之管制政策之研討，惟本日會中並無結論。

【中央社南京卅一日電】行政院卅一日舉行第六次臨時會議，翁院長主席，通過人事任免如下：㈠國防部參謀次長方天，中央訓練團教育長黃杰，均另有任用，應均予免職。任命李及蘭為國防部參謀次長，高魁元為中訓團教育長。派方天為第一陸軍訓練處處長，鍾彬為第九陸軍訓練處處長。

大法官會議
明先開談話會

【本報南京卅一日電】司法院大法官首次集會，定八月二日開始。大法官之會議規則等事務，即於會中討論決定。該會由司法院長王寵惠主持，二日先舉行談話會，三日舉行預備會議，預備會議完畢後，即舉行正式會議。又現在京之大法官共計九名，已合法定開會人數。

各地國稅稽征局
局長人選昨發表

【本報南京卅一日電】國稅署成立後，除各省同時設立國稅管理局外，全國各地並設置國稅稽征局，局長人選已於卅一日下午正式發表，並已分別電知各地。

武漢綏署人員
首批啟程赴湘

【本報漢口卅一日電】長沙綏署本月初旬成立，綏署結束事宜即將告竣。該署所屬各處處長卅日各首批抽調幹員三數人啟程赴湘，先行設立聯合辦公處。其餘留漢人員，短期內亦可前往。聞長沙綏署正式成立日期，約在八月十日左右。前傳李默庵出任副主任說，或將有所變更。

長春市當局擬定
總體戰綱要

【中央社長春卅一日電】為固守長春及配合準備今後東北軍事之開展，長市政當局頃擬定保衛長春總體戰之新方案，分以下四項要綱：㈠統一觀念，認識與步調；㈡經濟集中，兵農合作，推行耕田；㈢軍事掩護政治，政治開拓經濟及軍事；㈣財政經濟公開，民衆由自救達成自衛。

廿萬匪軍
集濟外圍

【本報濟南卅一日電】軍方表示：濟南外圍現集有匪軍十八至廿萬人，其中除土八路不計外，正規軍共為七個縱隊，計第十縱隊在肥城附近，第九縱隊在泰安界首范家鎮，七·六·及新八三個縱隊在泰安東南翟縣徂徠山，十三縱隊在萊蕪·吐絲口，渤海縱隊在章邱·鄒平，各匪首領日在博山集議，商討攻犯濟南方策，惟國軍早有萬全準備。

【本報濰口卅一日電】自濰縣向東移動之匪，刻被國軍阻擊中。

渝綏署派員飛漢
商談川鄂聯防事

【本報重慶卅一日電】鄂西竹山竹谿等地孔匪亂竄，與南漳匪亦向西移，影響川防，有力國軍已開防鄂省西境部署。綏署卅一日派參謀處副處長孫伯先飛漢，與華中剿匪總部商談川鄂聯防事宜。

楊愛源二度抵京
向總統報告晉中戰局
據談幷外圍國軍逐漸推進中

【本報南京卅一日電】太原綏署副主任楊愛源，奉閻錫山命，卅一日下午二時五十分自平飛抵京。楊氏於卅日抵平，曾訪傅作義長談，此來係向總統及何部長，顧總長等，報告晉中目前戰局及太原保衛戰狀況，在京將有數日勾留，俟晉謁總統後返幷。楊氏發表談話如下：「本人奉總統召，代表閻主任第二次晉京，報告晉中最近戰況，並聆受機宜。晉中作戰至今五十餘日，匪軍死傷甚重，我亦有相當損失，自本月十八日以來，我已轉入保衛太原外圍階段，此為我預定作戰計劃，復經總統於本月廿二日飛臨指示，我軍業有週密之佈署配合，同時增援部隊亦源源飛幷，我已有計劃的逐漸向外推進，預料在最短期間可能有激烈戰鬥。我們已有充分的準備，目前我軍士氣旺盛，在作戰上，陸空配合，對匪軍夜間攻擊亦有新的計劃，閻主任對保衛太原收復山西更具信心，太原軍民殺敵情緒尤為振奮，在國軍全面配合下，粉碎敵人進攻太原之陰謀確具把握」。

晉團長蕭切鋒
倡議降匪槍決

【本報太原卅一日電】七月十六日榆次·太谷·徐溝·三角地區激戰最高潮中，步兵重砲團長蕭切鋒，竟倡議降匪，致國軍蒙受重大損失。十八日晨，國軍在汾河畔將蕭某緝獲，卅一日午槍決。

皖民廳長黃同仇
當衆妄評總體戰
請予撤免本兼各職
白總司令電呈總統

【中央社南京卅一日電】華中剿匪總司令白崇禧據報：皖省府委員兼民政廳長黃同仇，於本月中旬代表皖省府出席第八綏靖區綏靖會議時，當衆妄評總體戰。白氏以總體戰方案係今春三月中樞召開華中綏靖會議所決定，當時該廳長亦曾出席，該廳長身為一省行政官吏，竟當衆出此乖謬言論，實足動搖人心，阻撓總體戰之實施，經已電呈總統暨行政院翁院長，撤免黃同仇本兼各職，以為違反中央國策者戒。

豐沛境內
散匪肅清

【本報徐州卅一日電】皖豫邊境陳匪三·八·十一縱隊及四縱隊一部，仍在碭縣·太康地區流竄，國軍正部署進剿。豐縣·沛縣國軍卅日續向外圍搜剿，已將境內散匪肅清。

幷外圍高地全克復
冀東又緊傳匪入關增援
冀西國軍獲捷正沿鐵路啣尾追剿

【本報太原卅一日電】幷垣外圍激戰數日夜之𣑏家山，卅一日午經國軍有力部隊攻克，匪潰桃園寨，國軍追擊，續克桃園寨，至是，幷垣城西屏障之高地，已完全為國軍克復，殘留汾河西岸數村之匪，亦在圍殲中。

【本報北平卅一日電】華北剿總發表：察東國軍掃蕩順利推進，收復趙川堡後，分路向東北進剿，在白廟場·閻家溝發現匪二千餘，激戰五小時，迄晚匪向東北山地潰竄。國軍另部曾於大白楊西與匪激戰，迄黃昏匪退大白楊。

【本報北平卅一日電】唐榆段以北情況益緊，北寧綫兵車絡繹，國軍已紛開冀東增援。傳關外匪已自喜峯口·冷口深入關內增援，卅日豐潤南鞭山·錦城鎮均有匪試探襲擾，豐潤東北左家塢一帶匪亦有南下勢，唐榆段國軍亦加緊佈置迎擊。

【本報保定卅一日電】冀西國軍搜剿戰獲捷，淶水·易縣·定興三角山區殘匪二·三縱隊均遭痛擊，國軍正啣尾沿鐵路西側追剿中。又，平保交通已阻斷二十日，卅一日起，來保運輸補給之車輛，僅可搭赴平旅客，單程二千五百萬，惟由平來保旅客刻尚無辦法。

【中央社太原卅日電】大同國軍搜剿部隊，廿九日上午五時向盤據煤礦所在地，口泉以西刀窩咀等地之匪展開奇襲，將匪大同縣府公安局武工隊共約百餘名包圍後，全部殲滅。計斃匪大同師長郭經武，武工隊長王守謙，指導員胡開明以下九十餘名，俘匪公安局長杜其峯以下廿七名，鹵獲輕機槍四支，步槍廿八支，手擲彈五十餘顆，騾馬十餘頭。另部國軍于同時進抵高家窰子一帶，發現匪百餘名，經我嚴密佈署，斃匪排長以下九十餘名，餘皆生俘，鹵獲輕機槍一挺，步槍廿餘支。

永和實業股份有限公司
八月一日起每日下午假座一〇四〇
鐵風電台
播送精彩節目
六時至七時廿分 輕音樂唱片
七時廿分至八時 諸葛夫人 空中清譚
八時至九時 楊樂郎空談
九時至九時四十五分 陳蓮卿 邢蓮芳 雙珠鳳
九時四十五分至十時半 楊振雄 大紅袍
十時半至十一時五十分 楊仁麟 白蛇傳
十一時五十分至十二時 周雲瑞 陳希安 珍珠塔

冷氣開放
王開照相
特備全新結婚禮服出租

標準
中國大新煙公司出品
集原料中之精華 製進上之佳品

眞正老牌廿餘年盛譽
雲南白藥
雲南公生藥房 曾澤生氏創製 原名雲南白藥精 委託上海博愛藥房為京滬杭區總經理啟事
外科 內症 特效 國藥 家居 旅行 保命 至寶
特價每盒八十五萬元
博愛藥房 黃河路鳳陽路口 T.39880·39889

福利多
黛調信箱
主播者：女作家潘柳黛小姐
電台：上海電台週波1390KC
時間：每日下午八時一刻至九時（八月二日起）
投函：請寄上海（〇）虎丘路八八號信孚印染廠黛調信箱
敬請發問 歡迎收聽

信和紗廠股份有限公司召開第五屆股東常會公告
茲經董事會議決定於本年八月二日上午十時在南京西路康樂酒樓召開第五屆股東常會報告三十六年度工作營業狀況暨決算帳略及討論盈餘分配事宜除另函通知並將出席證委託書附奉外特此登報公告本公司股份自即日起至開會日止照章停止過戶即希 公鑒為荷
董事會 啟 三十七年七月二日

浙江興業銀行東門路支行遷移公告
敝行東門路支行因原址南市東門路四五號房屋不敷應用在南市中華路康家弄口自建新廈頃已落成訂於八月二日遷入營業謹此公告
浙江興業銀行總行謹啟

鹽業 金城 中南 大陸 銀行 儲蓄會 信託部 公告
本儲蓄會信託部奉財政部核准改稱聯合商業儲蓄信託銀行所有總分會及支部統自本年八月一日起一律照改特此公告 總管理處暫設南京西路一七〇號

煤業總局上海營運處標售木駁啟事
本處有木駁一艘載重一百八十噸長一〇二尺闊二十一尺深九尺五寸吃水七尺五寸擬予出售此船於民國卅六年建造最近又大修一次產權航行等證齊全有意承購者請於八月二日上午以前至四川中路三六六號（迦陵大樓）十一室領取該船詳細規範及標單並於八月二日下午三時來本處集合由本處派員領至船地點看船八月四日下午三時於本處開標

鳴謝
潘妙發 啟

上海市報館商業同業公會會員報館更訂報價啟事
茲因物價高漲開支浩大決定自八月一日起調整報價特將新價目列左
新聞報十九萬元 大公報十六萬元 中央日報十六萬元 東南日報十六萬元
和平日報十二萬元 正言報十二萬元 前綫日報十二萬元 益世報十二萬元 金融日報十六萬元
商報十二萬元 中華時報十二萬元 立報十二萬元 新夜報十五萬元 華美晚報十五萬元
時事新報十五萬元 新民夜報十五萬元 大衆夜報十五萬元 大晚報十五萬元 鐵報十二萬元
力報十二萬元 小日報十二萬元 飛報十二萬元 羅賓漢報十二萬元 誠報十二萬元
活報十二萬元 東方日報十二萬元 鳳報十二萬元 辛報十二萬元

大公報 新聞報 中央日報 啟事
敝報等廣告刊費自八月一日起調整刊例 見各報廣告（本報今日刊第三版）此啟

無錫縣植物油製煉工業同業公會為恒德油廠存油限期登記一案公告各客戶公鑒

機冰調整售價啟事

同豐餘金號全體同人謹告本號經理應鳴和啟事

考隨機服務員廣告

中央航空運輸公司招考無線電報務人員訓練班生

中國航空公司標購五金材料啟事

上海市政府公告 滬字第一〇〇六六號
中華民國三十七年八月一日 市長 吳國楨

上海市政府公告 滬食字第三七號

社會部上海特殊兒童輔導院招標公告

社會部上海特殊兒童輔導院招標公告

陳敦樸 長男 治本
錢翼民 長女 素珍
訂婚啟事

星期論壇

本年下半年度預算論（上）

——兼論財政金融改革政策——

張白衣

本年度下半年度預算概算書已由行政院送經立法院審查討論，並作最後之核定。據財政部發表，預算之概算總額約一千萬億，稅項收入估計五百萬億，赤字額約爲五百萬億。在戡亂之非常時財政，能保持稅收各半，已可謂不可多得之現象，而況經立法院之增加歲入，核減支出，其赤字額當然更少。但此爲預算之概算數字，究非國庫實收實支數字，更非決算數字，故是否能保持稅收各半，自然尙成問題。

吾人先從此次半年度國家總預算總額數字研究，依據最近物價上昇之趨勢，是否足夠？最近物價約爲戰前民國二十六年度上半年之四百萬倍，倘以此預算總額按物價指數換算戰前法幣，實際僅值戰前二億五千萬元。又倘以今日黑市美匯換算，則僅值美金一億二千五百萬元。依據財政部報告，民國二十四年度國庫實支計有十三億三千六百萬元，民國二十五年度亦有十八億九千三百萬元，當時雖亦有內亂，但其戡亂區域尙無今日之大，其支出已需十三億至十八億元，故本年度下半年僅值戰前法幣二億五千萬元之預算，事實上恐難維持。

其次，吾人來看本年度下半年度赤字額五百萬億，此五百萬億如以黑市美匯換算，僅值美元六千二百五十萬元而已，倘本年度稅項收入如能如數繳納國庫，則此赤字額當決無求救於中央銀行發行局之必要。蓋僅以美國此次援華借款總額六分之一之數已足彌補。據七月十一日電報，美國援華總署發表，第三季供應中國之撥款，將高達六千萬至七千萬美元，是則僅第三季美國撥款之數，已可彌補我半年度預算之赤字額。

但吾人倘由財源方面估計，本年下半年度預算歲入方面原定稅項收入五百萬億元，美國援華四億美元中依協定規定經濟援助二億七千五百萬元，特種援助一億二千五百萬元，定自本年四月起至明年四月止全數撥清。今假定此數在本年度中可動用二億五千萬元，換算法幣當爲二千萬億元。此外據南京十一日電報，財政部爲增加下半年度國庫收入，擬出售美國剩餘物資及租借物資，約值一百五十七萬億元，出售敵僞財產物資約值十萬億元，出售日本賠償物資約值三萬七千餘億元。吾人僅以上述數額財源估計，本年下半年度國庫收入可達二千八百七十萬億元。同時因貨物稅等之從價徵收，由於物價上昇，或可增加一倍。此外更有擴充中央銀行爲法幣準備之國營事業約值美金四億，如果動員爲戰時財源，則已值三千二百萬億元。是以據筆者估計，本年下半年度預算如以量入爲出來編製，則可達七千萬億左右，且不需發行公債，更不必求救於中央銀行發行局。

筆者認爲：政府倘有決心，以此量入爲出政策儘量提高預算歲出，則戡能到達戡亂必勝建國必成之目的。今僅以等於戰前法幣二億伍千萬元之預算，欲期平定內亂與完成建國，殆爲遼離事實之催眠術。

最近立法院對此一千萬億亦即等於戰前法幣二億伍千萬元之預算案，猶事多方削減，其對於現實，距離更覺太遠。同時筆者對於財政部提出此千萬億概算案，亦覺失去時局性。筆者不敏，願依據以量入爲出之原則，而試編本年下半年度預算概算如后：

民國三十七年下半年度國家預算概算試擬案

歲入之部

一，租稅收入（包括行政收入等）	一千萬億元
二，借款收入（美金二億五千萬元）	二千萬億元
三，國有財產收入	
㈠美國剩餘物資及租借物資變價收入	三百萬億元
㈡敵僞財產物資變價收入	一百萬億元
㈢日本賠償物資變價收入	五十萬億元
㈣國營事業變價收入	三千二百萬億元
四，國有營業利潤收入	一千萬億元
歲入總計	七千陸百五十萬億元

歲出之部

一，軍費支出	三千五百萬億元
二，經濟建設支出	二千五百萬億元
三，其他政務支出	一千六百五十萬億元
歲出總計	七千陸百五十萬億元

提高軍費支出，可以充實作戰實力及增強士氣。提高經濟建設，可以充實國防，增加國富及國民所得，亦即培養財源。其他政務費支出之提高，可以提高公教人員待遇而增強行政效率及維持文化水準。

倘照此預算歲出總額七千六百五十萬億元，以最近物價指數四百萬倍核算約爲戰前法幣十九億元。今政府有此數額之財源，似可大加利用，庶可一致蕩平匪氛。戡亂時期既可縮短，經濟危機亦可消除，更可使國富及國民所得比例增加。如戡亂一旦結束，則東北華北等大量富源可以開發，更因各地交通之恢復，各地特產物資可以互通有無，從而物價自趨平穩。中國雖經抗戰八年，中國雖經內亂三年，而中國實尙有自助之能力。蓋今中國共產黨雖據中國富源地帶之東北及華北之一部份，但因其無法從事開採，故中國眞正之國家財富仍在中國政府手中。加之政府因有美國財政之援助，以及國有財富中敵僞財產物資，日本賠償物資，美國剩餘物資及租借物資大量之掌握，更有鉅值之國有營業機構，故國家實未貧窮，其所以貧窮者，政府一部份大員既動搖其信心，而又未能善自利用其財富耳。例如抗戰結束雖已三年，而敵僞產業中之澀滯迄今倘懸擱中，而大部未予處理。更有大量政府物資竟任其堆積於荒場，任其風吹雨打而未覺憐惜，未加重視。最近日本賠償物資已源源運來，但更未聞政府標賣或讓售於國民。俗語所謂「捧米囤餓死」，眞不啻爲現在的政府寫照！

最近數年來財政上對於國民予以最大不良印象者，莫過預算與國庫收支數字距離之遙遠。一方因物價不斷上昇，以致不斷用緊急命令追加預算，他方亦爲政府財政政策未有妥善遠慮，徒然用緊低預算的虛飾手段所致。要知在此非常時期，必須用非常政策，以適應非常之需要。在非常時期而僅以頭痛醫頭，腳痛醫腳，或甚至頭痛醫腳腳痛醫頭之方法來應非常之變，當然不切實際。由於政府財政經濟政策之不健全，遂使失信於民心。今舉法幣爲例：今日物價之日高，其總因由於人民不願以法幣存於手中，存入銀行則更無可能，彼等一有法幣，立即掉換物資，黃金，外幣或其他如銀元等物。正因人人如此，法幣流通於市場之速度增加，流通之數量亦泛濫。設人人信任法幣，人人以法幣存儲於銀行，而普通行莊亦不以存款爲囤貨，投機，或購置黃金美鈔之資金，則銀行自可恢復控制國民購買力之原有機能，而金融市場亦必步入正軌，物價趨於穩定，而人民之法幣購買力仍得穩定。故今日政府之財政經濟政策，當以絕對停止增發法幣爲第一義。（下文轉入第五版）

湘陰和豐垸崩潰 千餘人慘遭滅頂

湘北水災後復發生蝗害

〔本報長沙卅一日電〕湘陰廿九日晚江潮暴漲，四萬餘畝範圍之和豐垸崩潰，因時在黑夜人畜財物損失奇重，全垸二千餘人，僅逃出千人。餘除被淹外，尙有數百人在殘堤上掙扎待救。

〔本報長沙卅一日電〕常德，益陽，漢壽，安化，桃源等縣在水災下，復發生蝗災。高地倖存之禾稻，均遭蝗災，各該縣參議員聯合向省府暨參會呈請願，並由參會急電農林部，撥發治蝗專款五千億元，派專員攜帶藥劑，來湘治蝗。

鄂水災區擴大 又有九縣報災

新堤勘災人員到達

〔本報漢口卅日電〕鄂省水災區域日形擴大，計自本月十五日起至今日止，報災縣份又增大冶，當陽，浠水，宜昌等九縣，災情均頗嚴重。又社會部已決定派視導鄭榮銓來鄂勘查水災，並擬先撥水災急賑及難民救濟費共五百億。

〔又電〕鄂省府及江漢工程局派赴新堤勘災人員，昨已到達。當即分發民堤補助費共六十億左右，并督飭各方切實辦理隔堤防汛及潰口搶修工作。刻因洪湖廿六日水量有限，附近四縣民堤，仍未脫險境。

長江下游水落 皖境可免大災

〔本報蕪湖卅一日電〕蕪水位今十一公尺點十五，截今皖段江堤僅同仁堤潰決一段。望江，宿松，歲災約廿萬畝，其他各縣各有一萬或二三萬畝稻田受災。初次估計，不超過百萬畝，祗當皖江段稻田廿分之一。目下淮北新米巳上市，賤價三千萬。大批待十五天後，以目前水勢上游小漲，下游漸跌，酷熱大晴觀之，可望免去大災。

〔本報漢口卅一日電〕重慶水位今又漲三點六六公尺，萬縣以下黃石港以上均續降落，漢口今亦減退點〇六公尺。

豫北水災空前嚴重 武陟修武大部陸沉

〔本報新鄉卅一日電〕豫北因沁，衛兩河之氾濫，已造成空前嚴重之水災。武陟，修武大部已陸沉，因食糧被淹交通遮斷，災民陷入絕境，據調查被災人數達十五萬，武修呼籲團一行八人，頃由修武縣黨部書記長范承崇率領抵新，向十二綏區及專署請願。今日並假記者公會招待各界記者，報告災害詳情，呼籲政府速撥大批物資辦理急賑，十二綏區現正設法救濟中。

臨時政務會通過 蘇皖贛京 防汛經費 共一八五億元

〔本報南京卅一日電〕行政院卅一日舉行臨時政務會議，會通過蘇，皖，贛，京，三省一市之防汛經費，共一八五億元，計蘇五十億，皖四十億，贛四十五億，京五十億。

津特捐超過定額

〔本報天津卅一日電〕津救濟特捐徵收成績極佳，中央原指定爲二千三百億。刻津市徵收捐款已超過定額。

川省忠縣山崩 嘯聲百里可聞

〔本報重慶卅一日電〕忠縣豆資鄉楊家石，十九日三時山崩地裂，嘯聲震天，傳聞百里，居民扶老攜幼逃奔。聞山抛陷落二十丈，寬五十丈。

浙贛路全綫接通 東南大鐵道網于焉完成

暫駛工程車稍整理後正式營業

〔本報杭州卅一日電〕浙贛鐵路自杭州至株州全綫，於卅一日接通，該路東連滬杭，西接粵漢，連同南潯經全路正支綫合計一一五三公里。我國東南大鐵道網于焉完成。按該路於抗戰勝利之年即已完成，惟後以匪患破壞，修復工程艱鉅。且以材料問題，故迄今始克完成。現該路最後接通之南萍段以新築關係，暫先駛行工程材料列車，俟稍加整理後即正式開放營業，此後由京至杭經該路至株州，可轉粵漢路至九龍，全程約二三〇〇公里。亦可自粵漢路上之衡陽銜接湘桂路，經五三八公里而至柳州。再由柳州接黔桂路經四六〇公里，僅黔之都勻。因是以京爲起點，而至黔鐵路即可通達東南西南各省。大江以南之陸上交通，從此大爲便利。沿路各地之礦工鑛產，亦可賴以輸送流通，對於經濟政治文化裨益均大。

〔本報杭州卅一日電〕浙贛鐵路全長一一五三公里，爲東西交通主要幹道，其全部鋪道工程已於卅一日十時完成。在南萍沱之宜春上橋接軌。據該路侯局長告本報記者：現僅樟樹，袁水二大橋未完成，前者鋼樑須九月自加拿大運來，暫用過駁。後者鋼樑已在廣州待運，此橋成則全綫可通車矣。

〔又電〕浙贛路局以近日匪患日熾，沿綫各軍要地區與橋樑路警防護難周，特電衢州綏署，確保交通安全。

廣九路修復通車 客貨運價今調整

〔本報廣州卅一日電〕粵路局息：廣九路日前暴風雨毀路段，頃已全部修復，定卅一日起恢復直通快車，並自一日起調整客貨運價。自穗至九龍頭等快車每客二千萬元。又珠江內河各輪渡亦紛紛漲價增收百分之一百七十。

賴普漢於上月廿七日由津乘專車抵平時，在車站與平津路局石局長談話情形。（本報記者洪正倫攝）

調查七五事件眞相 秦德純今晨飛平

七五調查會宣布調查已獲結果

〔本報南京卅一日電〕奉派赴平調查七五事件之秦德純次長，定一日晨飛平。

〔中央社南京卅一日電〕關於東北學生七五事件之善後處理，前經政院翁院長分電東北衛總司令，濟陽市長董文琦，北平市長劉瑤章等，並訓令教育部指示辦法，善爲處理。茲悉行政院爲愼重起見，除派秦次長德純飛平，實地調查眞相，會同處理外，並改由翁院長分別致電東北衛總司令，華北傅總司令等。大意略謂：東北學生七五事件，總統備極關注，正盼妥善處理。除各項辦法前已電達，本院茲派秦次長德純即日飛平，實地查明情形，會商處理一切。

又據有關方面探悉：政府對於東北學生素極關懷，並會設法改進學生生活，本年六月初行政院特撥東北各大學應變費一千億元，交由東北剿匪總部統籌辦理，嗣後指令教育部發東北大學在平臨時大學開辦費六百一十五億元，學生膳費二百六十億元，最近更加撥補習班經費二百億元，北平臨中開辦費一百億元，天津臨中開辦費一百億元，政府自五月份起以至現在，專爲東北學生核撥之費用共二千二百餘億元，且均係在國家總預算尙未經立法院核議前撥發。際茲國家財政困難萬分，政府關注東北青年，不能謂不周至。

〔又電〕東北旅京同鄉三十一日下午三時假座介壽堂爲七五事件舉行茶話會，并歡迎東北監察使谷鳳翔。于斌總主教主席，谷監察使被請出席報告濟陽各界對此事件之反響及到京後與有關當局接觸之經過，到會者以總統對此事特別關懷，監察院與政院翁院長俱已分別派遣大員調查事實眞象，中央已有賢明措施，故一致擁護翁院長所發表之三項辦法，惟希望迅速認眞辦理，俾事件獲合法合理之解決。

〔本報北平卅一日電〕七五事件調查委員會宣布：調查工作已有結果，正草擬報告中。據悉：工作進行尙順利，調查結果距東北人士聲明所指者不遠，所謂第一槍已非主要問題，要在學生之死亡。東北民衆代表濟市參會張慈等，尙在平。卅日電蔣總統請速處理此問題。

〔本報濟陽卅一日電〕中樞重視七五事件，翁院長卅日電覆政委會高惜冰主委等，表示決負責妥善處置公平解決，俾免事態擴大。

〔本報濟陽卅一日電〕東北政委會卅一日上午十時召集各省市首長及七五東北民衆後援會委員，對八一濟陽民衆舉行七五慘案抗議大會並遊行示威事，有所商討。各首長表示應候中央答覆，暫緩採取行動，後援會代表則認爲有表示態度必要，故一日之抗議大會及遊行勢將舉行。

盟總不顧他國利益 建立日貿易政策

吳半農率直予以指責

〔中央社東京卅日電〕最近抵此之美國駐滬副領事史璜克，今曾趨訪中國代表團經濟組長兼賠償及歸還委員會主委吳半農，討論中日貿易問題。據悉：在二人晤談中，吳氏曾率直指責盟總不顧其他遠東國家利益，以建立日本貿易之政策，乃缺乏遠見之行動。吳氏並指出現在中日貿易之最大阻碍，盟總意欲以中國其他政府機構之輸入抵償中央信託局一千萬美元之債務，結果，中國資委會乃將鎢苗售與外國公司，使其轉售與盟總，而不直接售與盟總。中信局現仍繼續自中國運輸貨物來日，並計劃於年內償淸其債務，故盟總所採政策，殊令人不能了解。吳氏於論及盟總不顧其他國家之利益時，指出盟總曾拒絕開灤煤礦局以煤交換日本礦木之建議。吳氏稱：盟總拒絕之理由，爲日本儘可能保護森林以防火災，但另一方面，日本之官員及工業家則表示願意派代表至開灤，以便用礦木交換煤。

日政府監製 新白金網飾 歸還永利化學廠

〔中央社東京卅日電〕盟總將於九月以新製之白金網飾，撥交最近始歸還我國之最大硝酸製造廠，且在國內極受重視之永利化學工廠。新白金網飾刻正由日政府監製，以代替在尙未歸還前暫爲日本保管期間於工廠內被盜之重七斤之白金網飾。按是項網飾，係製硝酸時不可少之觸媒劑，亦爲復工之絕不可少者。據該廠駐此間代表稱：該廠重建事約可於本月底竣事。另悉：我國規模最大之廣東航廠，戰爭期間經日本全部移往北海道，亦將於九月底前完全拆卸，十月初開始搬運。

在靑焚燬民航隊機 失事原因又一說

載重逾量・重量偏於一隅

〔本報訊〕民用航空隊運輸機一架，二十九日在靑島附近失事焚燬，其原因頃有人猜測係受共匪之陰謀破壞，惟此說似無充份證據足資徵信。據此間一般人士推測，該機載重逾限或有重大影響，蓋普通運輸機載重以四萬磅爲最大限度，而該機則達四萬六千餘磅。目擊者談該機起飛至離跑道約一百英尺時，突然以四十五度角度急升後下墜，可能係機中堆置軍火等物，重量偏於一隅，因此使一部份機件失靈而發生慘劇。羅難之中國官兵十六人姓名，此間無法獲悉，民用航空隊根本無載客名單之存案。又該隊雖爲民航機構，但其性質比較特殊，此次失事似並未引起社會一般人士之驚恐與注意，交部民航局亦未聞派員前往調查云。

中航將與盟總洽商 重修中美航空路綫

取道東京可縮短三百哩

〔中央社東京卅一日電〕中國航空公司駐此間代表謂：該公司不久將向盟總洽商重修中美航空路綫問題，俾能取銷關島站而改取道東京，以縮短路程三百英里。發言人謂：預料盟總不久將允許中美航綫之飛機在東京作定期之「技術性降落」，惟由於此種降落規定旅客與貨物不得離機，其不在機內者，亦不得進入飛機，故一俟盟總允許中國航空公司機在東京作定期之技術性降落後，該公司即須通過中國政府，向華盛頓請求允許在東京作「運輸性之降落」。渠並謂：我外交部業已批准中國航空公司在上海琉球間作無定期之包機飛行，我駐日代表團不久將請盟總批准此項計劃。據云：上海琉球間平均每月可運輸旅客五百人。

達賴舉行大會 祈禱戡亂必勝

總統已去電嘉慰

〔中央社成都卅日電〕西藏達賴佛，鑒於共匪叛國倡亂，荼毒人民，爲擁護中央戡亂，早日撲滅匪氛，特發起祈禱戡亂必勝大法會。此項法會，已於國曆七月廿三日開始，連續三日，在拉薩大昭寺隆重舉行。由前任及現任兩位噶登池巴（噶登寺主座，係繼承宗喀巴大師衣鉢者。）以及夏巴確吉，絳孜確吉兩位洪王主持法會事務，率領三大寺上下密院全體活佛及三千僧衆誦經祈禱，並以密宗無上威力燃燈千盞，虔誠修煉奧妙之「多迦」大法（按此係西藏最隆重而不輕易舉行之法會），並在威力最大之護法神酒瓊白拉曲噶洞等殿廣修供養請求加被以資靈驗，同時達賴佛及打扎佛亦曾向三大寺謝祝。據悉：西藏攝政打扎佛在法會舉行前曾電呈蔣總統派西藏代表晉見，陳述西藏政教當局及僧衆人民對共匪叛國作亂，殘殺人民之憤慨，並表示西藏係佛法聖地，對制止共匪喪心病狂殘暴行爲，在軍事方面，無可效力，惟有祈禱三寶，將共匪根本撲伏，俾人民早日得享安樂。聞總統已復電嘉慰，並飭主管部會撥款佈施，以示慰勉。蒙藏委員會駐康辦事處處長陳錫璋，應噶廈三噶倫之請，親往參加大會。

空軍參謀學校畢業禮 何應欽代表總統主持

〔中央社南京卅一日電〕空軍參謀學校第七期學員，卅一日舉行畢業典禮，蔣總統特派國防部長何應欽代表主持，參謀總長顧祝同，空軍總司令周至柔，美大使司徒雷登等均參加觀禮。何部長代表總統頒發畢業證書後，以我國勛章贈予該校美籍教官，司徒大使亦以美國勛章贈予該期成績優良學員，儀式至爲隆重。

工礦銀行漢分行 昨奉令停業淸理

〔本報漢口卅一日電〕中國工礦銀行漢口分行卅一日以非法營業，奉令停業淸理。

蘇省警保處長 決以嚴懲貪污

〔本報鎭江卅一日電〕蘇省保安司令部警保處長張遠，此次配合第二綏區政務導團，出發無錫等十縣督導。據渠對記者談：對革新江蘇保警，已痛下決心，現執刀在手，今後如遇有貪污及不良長警，決備殺掉幾個。

日賠償機首批抵津

〔本報天津卅一日電〕日本賠償機器首批自滬運抵津，共貳一七噸，將分配資委會華北鋼鐵廠應用。

時人行蹤

▲本報南京電 軍聞社訊：國防部次長鄭介民將軍，卅一日上午九時半離京飛靑島，處理要公。

▲本報北平電 王東原夫婦，卅一日來平，錢大鈞，蔣光鼐亦有來平訊。

▲本報重慶電 監委雲貴區署監委廖懷忠，卅一日自京飛抵渝。

▲本報蘇州電 司法調查團法部美籍顧問龐德等一行，定一日自京蒞蘇考察。

▲中央社廈門電 海外部副部長戴愧生，卅日由廈飛馬尼剌視察非島僑情。僑委會副委員長林慶年亦將於最近由此前往新加坡。

▲中央社本市訊 監委張維翰定一日晨飛港療治胃疾，即轉昆明，主持雲貴分署。

▲中央社北平電 財政部鹽務管理局局長繆秋杰，卅日上午十一時半由平飛靑視察，將於下週內飛滬轉京。

要聞簡報

▲本報台北電 台灣師管區頃決定集訓在鄉軍人，成立訓練總隊，每期召集五百人，訓練三月，由台省府負擔伙食費，自十月一日開始。

▲本報廣州電 穗本年度第二期征兵，定一日開始，以徵集年滿二十之一年次爲限。全省共征三千九百名，穗市征一一四九名。

▲中央社南京電 各機關決定自八月一日起，實施夏令辦公時間後，聯勤總部及其附屬單位，爲適應前方戰事之需要，仍按原定辦公時間，上下午照常工作。

▲中央社迪化電 新省朝聖維胞十人，卅日飛京。又，朝聖回胞廿五人，卅日飛陝轉京，聞此次朝聖人士，每人需美金八百元。

▲中央社南京電 主計部耗時半載編印之中華民國統計年鑑，現已出版，全書四百餘面，爲統計界空前巨著，由京太平路中國文化事業公司發售。

▲本報蘭州電 甘省府頃電請水利部撥匯大型水利事款八百億，在安西縣布隆吉地方截引地下水。此爲關外大型水利工程之先聲。

長江短航輪船 調整客貨運價

〔中央社南京卅一日電〕長江短航輪船，頃呈准長江區航政局，一日起調整客貨運價。計貨運增加百分之一百五十，客運增加百分之一百廿。

〔本報鎭江卅一日電〕由鎭江開往蘇北各綫輪航票價，自八月一日起漲百分之五十七。鎭江至淮陰爲四百十三萬元。

湘參議員請政府 收回黃維國任命

〔本報長沙卅一日電〕政院發表湘省府委員中之黃維國，原係國民黨籍，去年新加入民社黨，競選立委，因籍貫問題，備受攻擊而落選。頃省參會認黃投機取巧，不足領導人民協助省政，由邱企藩等廿一人提請政府收回成命。

有了健康的體格 才有健全的腦力

學生功課繁重，必須有充沛的精力，方可應付裕如，應常服「赫立維他」，促進營養，健全體格，實爲求學時代，必備之無上補品。

Halivita

赫立維他 純淨 複劑

★美國懷德製藥公司出品★

開利綢緞公司

爲改裝門面 出淸存貨 舉行廉價大拍賣

賤！賤！賤！ 一律照碼對折

地址：南京西路七五五至七五九號（大華大戲院對面）

三圈牌玻璃杯

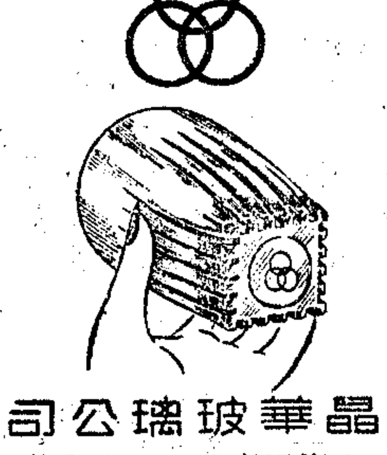

質料堅固 遇熱不爆

晶華玻璃公司 上海江寧路一四二〇號

九九維他

九種維他命九種礦物質及流質精華十九種營養原料分組製成

人人每日必需之營養 粒粒精華包含在其中

營養健身 四季補品

中國總經銷 美亞藥房 上海南京路沙遜大廈一一七號

各大公司藥房均售

乾吃別具風味

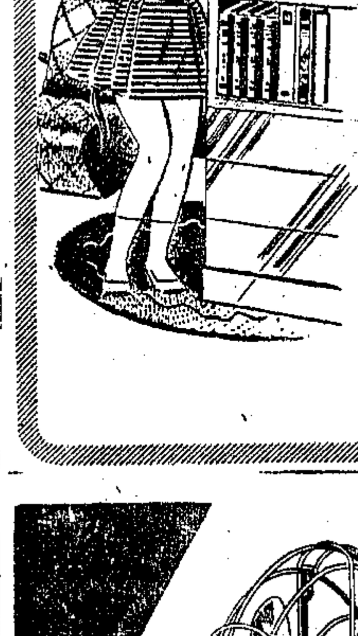

市上祗有康福麥乳精一種 乾吃別有雋美風味

市上祗有康福麥乳精一種 冲飲無須加奶加糖

康福麥乳精 夏令最好補品 冷飲滋味更佳

羅氏 鼎品 PANTEEN

第一發明含維他命生髮水

品鼎含以盼安新醇所製成之盼安新醇Panthenol能促進生活維生素之吸收頭皮乾燥往往導以奇癢頭屑及脫髮使用品鼎可以完全制止日用品鼎擦搽頭部可使頭髮柔潤光澤頭皮健康品鼎芳香宜人乾燥極速用後爽適非凡更能使頭髮服貼美觀

經常使用品鼎絕對無害對於早期灰髮脫髮禿頂均能證實奏效在使用數星期後即能制止脫髮每日使用品鼎即可生長新髮逐漸長成自然之美髮

人類頭髮須逐漸生長故須繼續使用數月只須生髮器官未全退化雖久禿之頂亦能復生新髮

用法：每日用品鼎擦頭皮至少一次

包裝：小包裝每瓶十八公撮 原包裝每瓶一百八十公撮 醫療包裝每瓶一千公撮 品鼎有含油與不含油兩種

各大藥房均有經售

PANTEEN ROCHE

心臟病 高血壓 聯合治療劑

中風

APOPLEYXIN

安得利心

歐美新處方 醫學界推獎

小瓶五十片 大瓶二百片

上海 美林登藥廠出品 TEL 34524 61756

全國藥房均售

華南電扇

鋼質製成

最新型之精扇

各國器行 各大公司 均有經售

HWA NAN DELUXE Hwa nan

華南電器廠出品

上海浙江中路二九二弄三三號 電話九六四一〇 電報掛號五三三九四五

各處有售

德國藥劑化學師薛魯敦博士處方

安度眼藥水

品質最好奏效最速治療一切目疾

安度藥廠監製 上海九江路二百十號

光臨賜教

謹訂于八月一日（星期日）爲敝所舉行開幕典禮敬備茗點恭請

上海內衣織造廠

地址：南京東路慈淑大樓五二二室

時間：上午十時至下午二時

五和 公生 延豐 承興 恆豐 振豐 振昌 景福 景華 富興 勤興 裕興（以筆劃爲序）

聯合營業所謹訂

商務印書館

三十七年新編 再版出書

新小學暑期課本

取材新——各課都用時令教材

編制新——各冊都用單元編輯

形式新——各書都用統一排列

國常 算術 混合 編輯

●全書十二冊●

第一二冊定價各六角 第三四冊定價各八角 第五六冊定價各一元 第七八冊定價各一元二角 第九至十二冊定價各一元四角

雙冊春季適用 單冊秋季適用

現照定價打五萬倍發售 倘數調整隨時照改

台灣半方糖

雪白清潔 營養豐富 健身益體 人人樂用

台灣糖業有限公司出品

地址上海福州路三十七號 電話一六八三五

多瑙河會議席上 蘇代表態度強硬
堅拒西方國家所提條件

〔本報訊〕倫敦三十一日廣播：貝爾格勒訊，蘇外次維辛斯基在多瑙河會議中，怒斥美、英、法三國代表企圖操縱多瑙河會議。維氏稱，「吾人現正遭遇出席本會議三國代表之跡近『哀的美敦』之最後要求。此項要求之提出，係在擬訂任何草約之前，對於建議之實質及新約所依據之原則，均茫無所知。此實為獨裁者之口吻，而非合作之言詞，蘇聯必嚴詞拒絕之。就蘇聯代表團而言，吾人拒絕此種不合國際集會體統之言詞。凡美、英、法三國代表團企圖加於吾人之任何壓力，吾人決不予以考慮」云。

〔本報訊〕倫敦三十一日廣播：蘇聯外次維辛斯基今日在多瑙河會議中告西方強國代表，謂各強如堅持提出條件，則門戶大開，等候彼等離去。措詞強硬，西方強國代表一致表示憤慨。

〔合衆社貝爾格勒卅一日電〕法國今日在此間多瑙河會議中，向蘇聯集團多數挑戰。法代表蒂艾利稱，除非多瑙河現行章程之簽字國（包括美國）一致同意，法政府不願受任何新多瑙河公約之拘束。又稱，多數派雖聲勢浩大，亦不容改變現行章程。按東西會議中，蘇集團之佔多數者，尚以此次為創舉。蒂氏之言乃展開程序法規之討論。保加利亞外長卡門諾夫今日輪值大會主席。

〔法國新聞社貝爾格勒三十日電〕今日多瑙河會議舉行揭幕禮後，即以語文問題引起西方列強與人民民主國間之爭論。大會決定以俄文與法文為正式語文，而排除英文，英文僅被認為第三種工作語文。大會由南斯拉夫外長薛米克揭幕，旋由蘇聯代表維辛斯基提出上案，經三小時之辯論，卒以七對三票（美英法）予以通過。嗣大會一致推定南外交部司長梅茲任秘書長。南外長於揭幕時致詞，略謂今願乘此機會，聲明南政府希望此次會議之結果，復可證明經濟制度互相不同之諸國間有成立國際和平合作之可能性，並證明常常可能融和多瑙河濱今具有充分主權各國之利益，此項利益由多瑙河廣遠之交通而相聯繫。南斯拉夫已以事實非以空言證明其決計就完全平等之基礎，參加鞏固國際團結與經濟合作之任務。總提議每日開會應由各代表團輪流為主席。

〔塔斯社貝爾格勒三十日電〕參加多瑙河會議之各國代表團團長名單如次：蘇聯，外次維辛斯基；烏克蘭，部長會議副主席巴明諾夫斯基；捷克，外長克萊門蒂斯；羅馬尼亞，外長安娜鮑克夫人；匈牙利，外長摩爾納；保加利亞，外長卡門諾夫；美國，駐南大使凱農；英國，駐南大使貝克；法國，專家蒂艾利；南斯拉夫，外次貝伯勒。文與地利僅派觀察員一人列席。

四國特使覓取途徑 擬直接晤史達林 並分別與蘇聯外次會談

〔本報訊〕華盛頓三十一日廣播：美國務院發言人稱，美、英、法三國使節於三十日夜先後訪問蘇外交部，商談關於柏林問題。渠謂此次會談為西方國家謀解除柏林封鎖計劃之最初步驟。渠不願透露此次會談之性質，僅謂美大使史密斯於下午六時往訪蘇外次佐林，法大使夏台諾於四小時後往訪，英國則由羅伯茲偕駐蘇大使館代辦哈里遜於十時往見佐林。莫洛托夫以「在假」拒見三強使節，以及此次三國代表與佐林會談後，就情勢推度，美英法三國使節或將另覓途徑，俾與史達林直接談判柏林問題。

〔合衆社華盛頓三十日電〕據悉，美英法三國對柏林封鎖事件，願與史達林元首直接商談。據莫斯科美國大使館報告稱，莫洛托夫外長現正「休假」，故「不能」作決定之討論。若史達林亦不能見面，此間人士認為莫斯科對封鎖所引起之任何事件，應負完全責任。西方諸國之代表均欲會見莫洛托夫，提出三強對於封鎖之意見，並探聽蘇聯對停止封鎖所索之代價。衆信，若蘇聯肯解除封鎖，則彼等將提出討論柏林，德國，及其他歐洲問題。美國無疑地贊成直接會見史達林，蓋局勢之爆炸的可能性甚大，決非外交處員所能完全處理。國務院對莫洛托夫之休假是否即為「躲避」一節，不願發表意見。

〔法國新聞社華盛頓卅日電〕此間政治與外交界之意見，認為莫洛托夫之離開莫斯科，有數種解釋，其一為克林姆宮得悉西方盟國有對蘇聯作讓步之意，故決計博取時間，並增加如果舉行四國談話時其所挾持者之數目與性質。另一較樂觀之意見，以為蘇聯外次維辛斯基今日在貝爾格萊德參加多瑙河會議開幕禮，此一展緩能使維氏獲有在會中與美代表團接觸之機會。

柏林東西兩區 貨幣糧食戰

〔法國新聞社柏林三十日電〕柏林之「糧食配給戰」，今日又步入新階段，東區糧食管理當局宣佈，在西區之蘇聯當局廢止之特別糧食配給前經西方當局廢止之特別糧食配給。蘇區ADN通訊社稱，在蘇區登記之西區居民可得正常之配給，包括紙烟火柴肥皂等。

〔法國新聞社柏林三十日電〕柏林之「馬克戰」，今日亦有新發展，蘇當局命令凍結柏林市銀行中所有西區實業界之存款。

蘇卡西賁可望 繼任匈總統 共黨排斥異己

〔合衆社布達佩斯卅一日電〕小地主黨領袖匈牙利總統鐵爾第，因其婿以謀叛破壞罪被捕後宣告辭職。政府官員稱，將於一日召集各黨派會議，決定總統之繼承人選。又稱，各黨均已表示願推選副總理蘇卡西賁（社會黨）出任總統。共黨屆時將提兩項動議，以爭取更多之權力，一為提名蘇氏，另一則在奪取小地主黨之農業部。按該黨仍主張私有財產制。根據憲法，新總統將在卅日內由議會選出，恐將於下星期二舉行。政府官員又證實，鐵氏將留居匈京。

美國共和黨議員 反對管制物價 擬促國會早休會

〔法國新聞社華盛頓三十日電〕參院共和黨政策委員會主席塔虎脫今日宣稱，渠希望參院能於八月七日休會。又稱，渠絕對反對物價管制，但對於杜魯門所提出限制銀行放款計劃則予贊同。

〔合衆社華盛頓三十日電〕當塔虎脫發表前項聲明時，正值其他共和黨議員迅速推翻民主黨議員之建議，按民主黨員會提議邀請共和黨總統候選人杜威出席國會申明渠對物價高漲事之意見。同時參院中對公權問題採取拖延政策者，仍繼續其阻暇之戰術。塔虎脫預料將於八月四日「處置」一反人頭稅法案，但未說明如何處置之。

蘇外長行蹤之謎 傳在某地參加共情局會議

〔合衆社特里埃斯德卅一日電〕「特港日報」卅一日巴黎訊，有人以為莫洛托夫現在「東歐某地」參加共黨情報局新會議。又稱，上星期日莫斯科空前盛大之空軍遊行中，莫洛托夫及蘇共中委會書記共產情報局主持人柴達諾夫均未露面。又稱，法共國會領袖杜克洛最近未參加法共黨魁陶萊士與歐禮和總統間之會談，故「此三大共黨要員」係在東歐某地參加共產情報局會議，討論義共黨魁陶格里亞蒂遇刺後之義局及狄托致共產情報局之答覆。該報巴黎記者為法政治記者中之第一流人物。

塔虎脫主張 鋼鐵應配售與華

〔合衆社華盛頓三十日電〕共和黨議員塔虎脫今告參院稱，渠認為美國「應於配售鋼鐵於國內工廠前，先配售出口至南美及中國之鋼鐵」。一詢以鋼鐵輸出至南美及中國，是否將影響鋼鐵價格之增加。塔氏認為不然。渠謂減少出口，不能抑低其價格，蓋美國內之需求，必將吸收全部鋼鐵，惟增加鋼鐵之供應，將增加鋼鐵製品之數量。塔氏稱，渠主張節省政府各部之開支，包括經濟合作總部之開支，並認為總統應於現有辦公費內，儘量節省其用度。渠稱，總統有權不經國會同意減少鋼鐵及其他稀有物資之出口。

經社會討論 亞經會報告

〔中央社日內瓦卅日電〕聯合國經濟社會理事會與西方國家代表對歐洲經濟委員會之報告，經數日之激辯，迄今猶未予以通過。會議今晨復開始對亞洲及遠東經濟委員會第三屆會議之報告，作普通辯論。

共黨領袖抨擊政府 義總理痛加駁斥 誓為保障民主抵抗暴力

〔合衆社羅馬卅日電〕義總理加斯貝利三十日晚在國會中面紅耳赤，怒告義共速停止宣傳革命，否則須自食其果。共黨領袖朗果曾指斥國會，加氏遂予以長達二十分鐘之即席答覆稱：「余現警告朗果停止向暴力方面前進。閣下如欲威脅凡屬於欲保護彼等資產與權益之階級人士，則余可對閣下表明，吾人之責任不僅在於保障民主，且在保障人民與勞工階級避免遭受此項恐怖，甚至給予鼓勵使有作戰勇氣。」此為加氏任總理以來最具戰鬥性之演說。緣朗果曾宣讀一文，抨擊加氏與國會達一小時之久，傳此文為陶格里亞蒂所撰。加氏答覆之有力，使朗果極為震驚。朗氏提及共黨不信任政府之建議時稱，此項提議已予收回，「蓋政府黨佔大多數，故在議會中任何討論根本無用」。朗氏痛斥政府之控制國會，並謂：「政府已採取危險之政策。政府禁止私藏軍械之法律，乃其他獨裁國家性質之措置，已使政府走上納粹與法西斯所遵行之道路。」朗氏此言，使加斯貝利勃然大怒，起身駁覆。

蘇聯以電力原料 誘德工業界合作

〔合衆社柏林三十一日電〕蘇聯三十一日以供應受封鎖區之柏林工業以電力及原料為餌，要求工業界與蘇聯合作。此建議首見於蘇辦「大柏林貿易公司」，其後蘇聯之德意志新聞社則加以傳播。該社稱，如美英法部份之德工業願唯蘇聯之馬首是瞻，大柏林公司應供應以必要之補給，包括電力在內，並保證蘇佔區及控制區可為其市場。

美海軍擊沉 主力艦納凡達號 因艦上有原子彈幅射性

〔合衆社檀香山外第九機動部隊隨軍記者三十日電〕曾經兩次世界大戰與兩次原子彈試驗之美國老主力艦「納凡達」，頃為海軍所訓練之第十九機動艦隊，空軍部飛機，海軍航空隊所會同之轟擊，轟炸，及發射魚雷所擊沉。此一勇猛之無畏戰艦，自在貝基尼島受原子彈試驗以來，艦上仍具有幅射性，此次被海軍飛機投擲魚雷數枚而被擊中舷側，遂翻轉沉沒。

環球飛航之美機 三缺一昨抵錫蘭

〔合衆社哥倫布卅一日電〕美國轟炸機三十一日戰後第一次在錫蘭降陸，抵此者為波音B29型轟炸機兩架。按超空堡壘之作環球飛行者初共三架，其一在亞丁海面失事，故抵此之兩機已折一翼矣。

美戰時間諜活動 牽涉李普曼

〔本報訊〕華盛頓三十一日廣播：美間諜女郎向參院透露，有關於美商務部職員雷明頓被控將戰爭秘密洩漏於蘇聯間諜一案，三十一日美參議員召雷氏至參院調查委員會辦公室詢問，雷氏除目四顧，未入證人席即聲言該項控告「並非事實」。

〔法國新聞社華盛頓三十日電〕神秘之美國女郎班特萊供稱：美國財務部某高級官員實為蘇聯在美國之間諜領袖之一，以B二九型超級飛行堡壘之情報供給蘇聯。據共黨機關報每日工人所刊之照片，班特萊為一中年女子，頭髮深黑。消息靈通方面稱：班特萊所供出之間諜網，較加拿大原子間諜案之範圍更廣。若干方面指出班特萊與最近共黨領袖之被捕有關。然其他方面則極力否認此說，力言共黨領袖現均交保釋放，班特萊現已不再為一美麗女郎，而為一臃腫之婦人。渠在參院非美活動委員會供稱：在一九三五年至一九四四年渠受共黨之指令，將政治與軍事之情報供給蘇聯，渠指出商務部高級官員雷明頓，（彼時任對歐洲出口執照審查委員會主席）在戰時曾以美國飛機生產之詳細情報向渠洩漏，此種秘密情報，由前商務部秘書著名記者李普曼抄一副本交渠，目前李普曼在北卡洛林那。班特萊又稱：渠之與蘇聯間諜接觸，由於渠之信仰共產主義，渠認為美國給予蘇聯之幫助甚嫌不足。

日閣頒布反罷工法後 將激起日總罷工 勞工界認為麥帥函件并非法令

〔合衆社東京卅一日電〕日本內閣卅一日頒佈命令禁止政府僱員罷工，雖勞工領袖已警告如此一行動發生，則將命令全國五百萬公私工人罷工，以資報復。內閣命令係根據麥帥廿二日致蘆田函件中之建議而頒發。內閣之「不准罷工」令立即生效，在議會通過新立法案修正全國公務員法律前，命令始終有效。勞工領袖早已高呼，除非議會通過「不准罷工」令，彼等不擬遵從，故內閣之命令，足以促使局勢緊張。工界之言論，在法律技術上與違抗麥帥統治相去僅及毫髮。觀察家認為盟總必將挺身支持內閣之「不准罷工」法令。

〔法國新聞社東京卅一日電〕據今日公報宣稱：日政府三聯合黨領袖，關於未來反罷工法之內容，已獲致完全協議。蘆田首相今日下午在議會與前首相片山，及協同黨總裁三木舉行會商，三政黨領袖決定議會將於九月中召開，會期約為廿日左右，以便通過根據麥帥要求而由日政府制定之修改公務員法律地位之政令。

〔合衆社東京三十一日電〕日本勞工五百萬人聲言，將在國營及私營工廠中罷工，日本交通工會主席兼政府僱員工會「中央鬥爭委員會」委員土吉，在招待盟國新聞記者會議中稱：日本勞工堅決反對僅以內閣命令而不經國會通過，即將麥帥「限制勞工」函件付諸執行。渠稱：如政府一旦出此，則五百萬日本勞工將立即罷工。

〔法國新聞社東京卅一日電〕日產業工人大會領袖土橋今日告盟國記者稱：遞信與交通工人之總罷工，將於八月七日實行。渠稱：渠不承認麥帥致蘆田首相之函件，係一正式命令。「如此項函件較之憲法更有權威，則日本工人亦不再係一法治國家。」渠對盟軍總部勞工處處長基倫為抗議反罷工立法而辭職，大為推崇。

日海上警察 威脅遠東國家

〔法國新聞社東京三十一日電〕日產業大會領袖土橋，今日招待新聞界時宣稱：日本海上警察，可能對其他遠東國家，如中國，蘇聯及菲律賓，成為一種威脅。渠攻擊日本海上巡邏隊類似前日本海軍之軍事組織，蘇聯之反對此項組織，係屬必然之事。

阿猶和平新計劃 貝那多特準備草擬 並將出席聯大報告聖地局勢

〔美國新聞處成功湖卅日電〕聯合國調解員貝那多特本日宣佈，渠將於星期日開始前往阿拉伯各國首都與以色列，以確定上述諸國對巴勒斯坦新和平計劃基本原則之反應。貝氏在其自羅特島總部向聯合國提出之報告中，並宣佈擬對巴勒斯坦問題新建議之詳情。此外並宣佈要求在下屆聯大中親自出席報告巴勒斯坦之新情勢，如聯合國之允准。貝氏報告謂，巴勒斯坦之新休戰令雖已遵守，雖偶有發生意外事件之消息。渠並謂休戰監察小組正在聖地全境迅速擴張中。貝氏於赴以色列及阿拉伯各國後，擬返瑞典一行，出席在瑞京舉行之國際紅十字會會議。自瑞典返羅特島後，渠將完成一項可能為猶阿所核准之和平計劃草案。

一個蘇退伍軍官口述的 史達林作戰計劃（下）

本報編輯室譯

此外，蘇聯高級指揮部知道美國已在接近蘇聯之基地內（如土耳其，希臘，中國，德國）建立一種類如雷達的設備，運用此項設備，美國可能偵悉蘇聯原子彈工廠之所在地。為防止秘密洩漏起見，大批「反原子雷達」之設備，正在積極建設中。

其次，蘇聯參謀本部所關心者，為石油問題。他們懼於美國有用原子彈破壞蘇聯近海油田之可能，於是遂於裏海沿岸安置了一亘大金屬網。此網之安置，可阻止由無綫電控制之原子彈，使之不能轟擊蘇聯之油田。

V字武器

蘇聯於原子彈方面之成就，雖較美國落後，但其於V字武器方面之優勢，却遠非美國所能及。此種自動推進之長距離空中武器，在最近堪察加半島之某西伯利亞實驗站之試驗中，已能於九百至一千三百英里之距離內，描準攻擊寬約三至六英里之目標，而不致有失。

如衆所知，蘇聯之主要力量，在於其龐大之陸軍。馬歇爾最近曾謂：「所有美國作戰部隊，皆可舒舒服服坐於勃魯克林之藍球場中而不覺擁擠」。而蘇聯之陸軍，根據蘇聯參謀本部之秘密指令，在一九四八年底，蘇聯平時常備兵力將達一百二十師之多，包括空運部隊三十師，裝甲部隊二十師，步兵四十師（其中廿五師係機械化部隊），騎兵十五師（機械化者八師），砲兵十五師（機械化者十師）。雙方實力比較相差懸殊，美國實遠落於蘇聯之後。

除此，為了防衛他們的工業，避免遭受原子彈之轟炸，蘇聯尚計劃建築兩倍至三倍的鐵路。這樣，當某一地區之工業暫時被毀後，可立即將其設備移轉於另一地區，繼續生產。同時又由於蘇聯之工業，係分散於廣域遼闊之各個地區，所以實際上更大大減輕了原子彈之威脅。

的確，原子彈並不足以使蘇聯頭痛。蘇聯所眞正感到不安的，不是原子彈而是石油問題。如在戰爭進行之初，油田即被炸毀，則蘇聯將無法獲得足夠之燃料，以完成其三個階段之戰爭。如果蘇聯只能完成第一階段，而無法完成第二階段，則戰爭主動勢必轉操於美國之手。同時原先預期單獨於中國進行決戰之計劃亦將失敗。如此，即將被迫於中國，近東，中東，歐洲（西班牙至英國一綫）三地同時作戰。這樣三面作戰之危險，可能造成悲慘之結果。萬一不幸，戰局果發展至此地步。則最後蘇聯勢將採取長期作戰之策略。因有此一可能，故使蘇聯不得不以極大之恐懼來預料下次大戰之爆發。

美援外三年 達百餘億元

〔美國新聞處華盛頓卅日電〕美商務部報告：截至本年六月卅日為止之三年時期內，美國援外之貢獻，共達一百七十六億美元之多。此數規定為歐亞兩洲戰爭破壞區救濟與善後工作之用及重建國際之經濟關係。此項報告中之對外援助，包括貸款及贈與。

美菲商務談判 雙方尚有爭執 非反對美作商務擴充

〔合衆社馬尼剌卅一日電〕非律賓方面之消息稱：談判已逾兩週之美菲商務及航海條約，可能將許多爭持之點，提交高級當局，作最後決定。合衆社靈通方面人士雖未列舉爭持之各點，但一般認為：菲列賓希望對其工業化計劃，能獲得最大保障，因此反對美國商務之擴展。

紐芬蘭併入 加拿大聯邦

〔合衆社渥太華三十日電〕總理金氏三十日宣佈：政府已通過紐芬蘭加入加拿大聯邦，並將在英國政府協助下，立即完成立法步驟。按紐芬蘭原為英國自治領之一，其領土包括紐芬蘭島及拉布拉達，其政府於一九三三年解散後，由紐芬蘭人三人及英人三人統治。最近，在紐芬蘭公民投票中，贊成加入加拿大聯邦。倫敦英政府自治領關係部亦已宣稱：英政府業已同意此項運動。

韓要求美供給軍火 防禦北韓方面攻擊 新政府將申請加入聯合國

〔合衆社成功湖三十日電〕韓國駐聯合國代表殷露易女士三十日對合衆社稱：韓國政府已要求美國，給予軍械及軍火，以防禦可能來自北韓蘇聯佔領區之攻擊。此項請求已向國務院提出，並強調韓國獨立。渠將於三十一日乘機返韓。渠稱：在李承晚總統組成新政府後，韓國將立即正式要求加入聯合國。渠預期此舉將在九月聯合國在巴黎舉行大會之前。渠並透露，韓國政府已向美國商借貸款，且商趨接近，渠希望政府能控制全韓，但必須假以時日。

美在阿拉斯加 趕築防禦工事

〔合衆社華盛頓卅一日電〕據陸軍部工程師談稱：美國在阿拉斯加之防禦工程，正在建築中。據稱防禦工程將耗費一億八千二百萬元，彼等估計大部份工程需三年始可完成，因此項工程僅能在夏季進行，故一年約有四個月之時間。

中國紡織建設公司 上海第一門市部

今日特價品 (56)

全毛上等嗶嘰（雙幅）每碼二千五百八十萬元
漂白細布 每碼一千六百六十萬元
四君子細嗶嘰 每段七百三十萬元
印花布 每件一千二百五十萬元
印花紡綢 每碼三百五十萬元
美國印花布 每碼二百萬元
印度花呢 每碼一百八十萬元
86×88寸 錦地毯 每條九百八十萬元

每人限購一件 二六碼 二六段 二六碼

每逢星期日 供售特價品

特設西服部 中西時式 價低工精

屈臣氏汽水 老少咸宜 交口稱譽

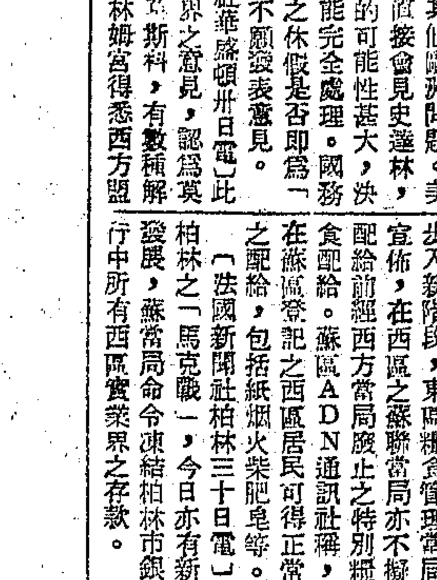

廣播節目 ㈠海派說部 ㈡新聲樂 ㈢晚會 ……

華商屈臣氏汽水公司出品

酷熱天氣 唯飲冠生園果子露消暑解渴

却暑解渴，愈渴愈飲，日常家居，有益身心，用冷開水或冠沙生，果露一匙，精製而成，香甜可口，消暑解渴。

總店 南京東路 一八〇號

腦虧 腎虛 特許愈後收費

倫敦國語廣播 每日晚十時半起有新聞廣播十五分鐘

1日	22：45—23：00	英國合唱
2日	22：40—22：50	報章評論
	22：50—23：00	電影介紹
3日	22：45—23：00	英國法制
4日	22：40—22：50	時事講座
5日	22：45—23：00	英國近況
6日	22：45—22：50	世運介紹
7日	22：45—23：00	英國紡織

泰豐牌 999 毛巾

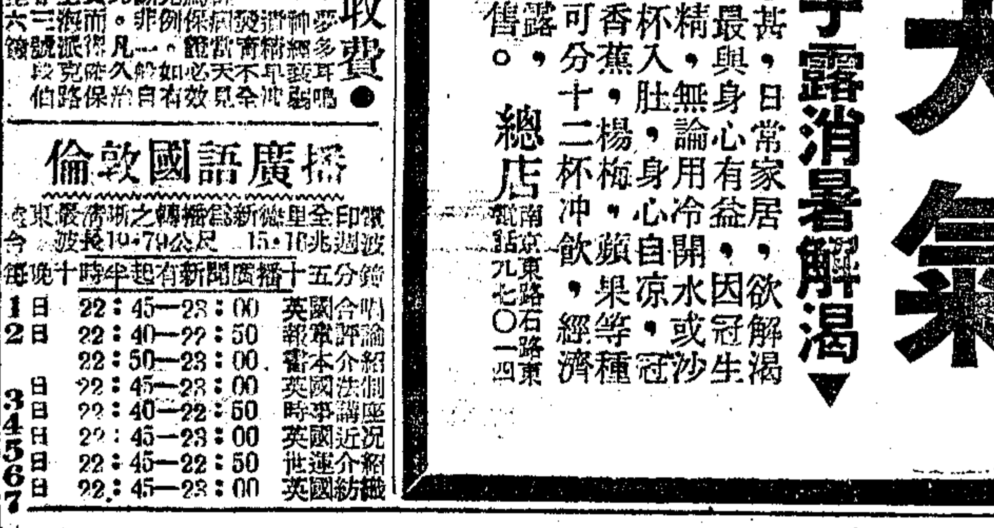

上海泰豐棉織廠出品

申報廣告刊例 中華民國三十七年八月一日實行

㈠報名下 五個字高，每方國幣一千二百萬元，每日一方，每日二方……
㈡封面長行 每行十六個字高，以五十行為起碼……
㈢封面旁 每方國幣一百四十萬元……
㈣特長 每行五十六個字高……
㈤長行 每行十八個字高……
㈥特等 每行五個字高……
㈦戲 每行十二個字高……
㈧分類 每行七個字高……
信箱免費
▲以上每行字數之規定均以本館六號字為標準

上海市冬令救濟委員會房屋義賣部 收支報告表

中華民國卅六年十二月四日至卅七年七月二十五日止

收入部份			
售券收入			
甲種房屋義賣券	120,000,000,000		
乙種房屋義賣券	50,416,900,000	170,416,900,000	
標售房屋收入			
乙種義賣房屋標售		27,660,000,000	
其他收入			
利息收入	3,535,946,000		
預約憑單收益	152,500,000	3,688,446,000	
收入總額			201,765,346,000
支出部份			
建屋成本			
購料	47,991,913,472		
減：剩餘材料	★5,646,384,950	42,345,528,522	
購地	24,129,000,000		
減：剩餘空地	★382,500,000		
走街基地	★9,926,100,000	13,820,400,000	
建築		26,583,722,825	
搬運		1,876,422,500	
保險		315,000,000	
發行費用			
義賣券印刷費	708,000,000		
預約憑單印刷費	690,800,000		
什項印刷費	85,210,000		
公告費	1,907,396,600		
宣傳費	22,200,000		
招待費	74,905,000	3,488,511,600	
事務費用			
職工津貼費	3,493,878,000		
職工膳食費	968,927,000		
文具書報費	531,356,500		
郵電費	236,538,050		
車費	244,477,000		
購置費	249,993,200		
雜費	213,894,000	5,938,863,750	
其他支出			
利息支出		1,192,768,811	
發行純益撥交上海市冬令救濟委員會籌募委員會		★106,204,127,992	
支出總額			201,765,346,000

★附註：剩餘材料 5,646,384,950元 剩餘空地 382,500,000元 及走街用地 9,926,100,000元均照原價合計15,954,984,950元包括在發行純益內一併撥交

查帳證明書

上海市冬令救濟委員會籌募委員會及上海市冬令救濟委員會房屋義賣部收支帳目均由本會計師派員常駐稽核，前列該委員會及該部收支報告表所列各項與帳簿記載數字核相符，足以正確表示該委員會及該部之收支實況，特予證明。

正信會計師事務所 主任會計師 李文杰

中華民國三十七年七月二十九日

上海市冬令救濟委員會房屋義賣部公告 救房（卅七）字第三九號

[illegible]

附收支報告表

中華民國三十七年七月三十日

主任委員 杜月笙

上海市冬令救濟委員會籌募委員會 收支報告表

中華民國三十六年十月十五日至三十七年七月廿五日止

收入部份			
捐款收入	$		
金融界	5,325,394,750.		
實業界	1,117,950,000.		
工界	445,189,765.		
商界	23,279,153,330.		
政界	236,356,000.		
學界	279,986,900.		
新聞界	81,247,700.		
婦女界	42,600,000.		
其他各界	2,859,015,470.		
廣播勸募	818,421,000.		
體育勸募	440,387,000.		
義舞勸募	1,196,618,500.		
劇藝勸募	1,998,083,893.		
電影勸募	4,845,993,060.		
杜壽捐款	449,727,184.	43,416,117,552.	
義賣房屋純益			
現金	90,249,143,042.		
剩餘材料	5,646,384,950.		
剩餘空地	382,500,000.		
走街用地	9,926,100,000.	106,204,127,992.	
其他收入			
銀行存息		405,506,667.	
收入總額			$150,025,752,211.
支出部份			
撥付上海市冬令救濟委員會	$		
賑款	130,168,983,530.		
剩餘材料	5,646,384,950.		
剩餘空地	382,500,000.		
走街用地	9,926,100,000.	146,123,968,480.	
勸募費用			
捐冊印刷費	35,350,000.		
招待費	34,435,000.		
公告費	224,215,000.		
廣播勸募費用	30,853,000.		
西片義映費用	13,835,000.		
勸募寒衣費用	84,026,000.		
其他勸募費用	12,910,000.	435,624,000.	
事務費用			
津貼費	84,615,000.		
膳費	151,786,500.		
車費	27,246,000.		
書報費	37,398,800.		
文具印刷費	121,213,000.		
郵電費	50,000.		
什費	3,517,500.	425,826,800.	
移交上海市冬令救濟委員會籌募委員會		3,040,332,931.	
支出總額			$150,025,752,211.

上海市冬令救濟委員會籌募委員會公告 救（卅七）字第五五號

查上海市三十六年度冬令救濟捐款，經由前……卅一日結束，所有未了事宜，移交本會接管……[illegible]……特此公告。

附收支報告表

中華民國三十七年七月三十日

主任委員 杜月笙　副主任委員 顏惠慶 李馥蓀 徐寄廎

上海市地政局公告（三七）滬地玖發字第三〇三三六號

查行政院物資供應局征收虬江碼頭附近土地一案，業經本局於本年五月廿一日以滬地玖發字第二六八九號公告在案，現准該局將地價補償費先撥一部份，茲定於即日起十五日內在四川路六七〇號本局第九科發放，仰是項土地所有權人及他項權利人等，攜帶證件，以憑審查核實發放，特此佈告週知。

局長 祝平

中華民國三十七年七月三十日

蘇州電氣公司標賣舊存器材展期投標公告

本公司標賣舊存器材原定七月二十八日投標，因是日投標未成，展至八月二日舉行，所有各項最低標價公布如下：[illegible]……投標日期八月二日下午二時，地點蘇州觀前街本公司事務所。

海軍江南造船所招標通告 採字第〇〇二五號

本所需購修船料件一批，凡本市五金業、電器業、磚灰業殷實商號，有現貨自認有力承辦者，可於八月三日以前攜帶同業公會會證及商業登記證來滬本所採購課索閱投標須知、洽領標單規格，並定於八月四日下午二時在本所當衆開標，特此通告。

上海市工務局為調整代辦道路溝渠工程費率公告 工佈（37）字第一〇八號

查本局代辦道路溝渠工程費率業經重行調整，定於本年八月一日起實行，除呈請市政府備案並將費率表貼於本局及各區工務管理處外，特此登報公告週知。

局長 趙祖康

中華民國三十七年八月一日

資源委員會中央機器有限公司上海營業所標售鋼窗鐵料公告 滬（37）營字第5号

一，物資名稱：鋼窗鐵料 Window Bars 一宗。二，領取投標單日期：七月卅一日起八月二日止。三，看貨日期：八月三日上午十時半在本所倉庫。四，開標日期及地點：八月四日上午十一時正在本所當衆開標。五，本所地點：上海東大名路325號。

今夜起戶口總複查
爲期十天出動人員逾萬人
第一日調查全市流動人口

【本報訊】全市戶口總複查定明晨零時起（即今日午夜）開始，爲期十天。第一日調查對象爲全市流動人口，如寄宿旅舍客寓及流浪街頭無家可歸者。據統計，出動查記之民警兩局員警及各區所人員約在萬人以上，工作時並爲使查記方便並避免混淆起見，如發現有納涼街頭或露宿之市民，均將勸告住入家內。陳述項工作須在黎明前完畢。八月二日上午八時起實施複查記戶口，由工作人員攜帶戶口查記表，依照街道門牌程序挨戶查記，至黃浦江，蘇州河之船戶，則由市警局水上分局發動汽艇二十艘分組逐段查記。又關於此次戶口總複查，規定要點如下：㊀複查期間如有漏口不報者，一律由戶長償購市府規定之申請書，補辦申請手續，按其移動種類當場補填。㊁遷出戶口事前未報者，免填申請表，一律以甲長代行申請。㊂複查期間檢查身份證，無論男女老幼未領者，當場發給身份證申請書，限定八月十一日前備具照片依照規定手續請領身份證。㊃在此次複查期間如確因不明手續或其他輕微原因而未曾申報之戶口，除面飭補辦手續外，一律免究。惟此後再查有漏戶漏口，或人事變動在三天內不申請登記者，決依法處罰。

警部舉行突擊檢查軍人身份

【另訊】警備部爲協助市府完成戶口總複查，並配合起見，決於八月二日起，聯合憲兵第九團，加強擴大舉行突擊檢查軍人身份，以防不法份子，藉機冒充軍人，以避戶口複查。屆時警備部及憲兵團均將出動全體人員赴各交通要道娛樂場所檢查，一經查覺有不法份子冒充軍人者，決予帶部訊究辦云。

七月份下半月指數
工人一八六〇〇〇〇倍　職員一五〇〇〇〇〇倍

【本報訊】本市七月份下半月生活費指數，業經市府統計處編製完竣，於昨日發表。計工人生活費總指數爲一百八十六萬倍，較上半月增加四十八萬倍。職員生活費總指數一百五十萬倍，較上半月增加四十三萬倍。茲誌工人及職員之分類指數如下：

	食物	住屋	衣着	雜項
工人	一七九〇，〇〇〇倍	一四三〇，〇〇〇倍	五五八〇，〇〇〇倍	二三八〇，〇〇〇倍
職員	一九一〇，〇〇〇倍	三九〇，〇〇〇倍	三九一〇，〇〇〇倍	一五八〇，〇〇〇倍

統計長報告 物價上漲情形

上海市生活費指數審議委員會，於昨日上午十時在市府會議室舉行第十六次會議，統計長報告物價上漲情形如下：物價上漲在百分之二十以下者，有青菜紙烟等。百分之廿一至卅之間者，有豆腐，豆油等。百分之卅一至四十之間者，有籼米，韭菜，鹹魚，茶葉等。百分之四十一至五十之間者，有麵粉，鮮牛肉，乳腐，斜紋布等。百分之五十一至六十之間者，有黃豆，粗布，絨布等。百分之六十一至七十之間者，有豆芽，火柴，錢呢，肥皂等。百分之七十一至八十之間者，有士林布，草紙等。百分之八十一至九十之間者，有鮮魚，線襪等。七月份下半月公用事業，戶口配米價格不動。主席報告畢，經各委員鄭重審議，認爲滿意，簽字於指數單，十時三十分散會。

上下半月 分別編製

市府統計長張宗孟，昨於審議會後向記者聲明：本市生活費指數，七月份分上下兩期發表後，尚有少數人士，以爲下半月指數即代表七月份全月者，實屬誤會。七月份上半月與下半月指數，計算編製方式，完全獨立，正與以往按月發表指數情形相同。又七月份下半月公用事業，戶口米價格無變動，其中一週物價且有下跌，故本期指數上漲情形，較爲平穩云。

尼龍絲襪封存 呈候處理

【本報訊】昨日爲銷售尼龍絲襪之最後一天，本市各中外百貨公司及商店，昨一度將該項絲襪貶價出售，往觀士女，甚爲熱鬧，惟終因購買力薄弱，成交者有限。市府已通令警察局，定今日起負責執行，如發現仍有銷售者，除依法沒收外，情節重大者，依懲治走私條例第四條規定處罰（該條規定，如明知爲私運進口出口物品，而爲之運送銷售或藏匿者，處二年以下有期徒刑，或拘役）。此外社會局并令飭各登記之公司商號，將未售完之存貨封存後，即日呈報該局聽候處理。

旅館業調整房金 今起增加三成半

【本報訊】本市旅館業要求調整房價問題，昨日午後由社會局邀集市商會，總工會，暨該業勞資雙方代表，舉行審議會，該業

銀樓飾金 只進不出

銀樓業之飾金買賣，昨日雖有牌價，實際上僅有收進，而一律拒絕兌出。據該業中人發表，拒絕出售之理由有二，㊀金價因結匯證明書價格上漲而提高，一般市民以爲金價漲風又至，競相爭購，可能造成真空之漲風，故暫停出售。㊁中央銀行至今未允配給金塊或金條，若大量售出，短期內即可售罄。該業目前僅盼顧客以舊飾金換製新飾金，略收工資，以維持職工生活。

輪船客貨運 明日將漲價

據上海輪船業公會及國營招商局消息：三十一日已電呈交通部，要求核准該公會三十日理監事聯席會議議決之運價調整率，其調整之比例爲：南北洋沿海綫客貨運一律照原價加百分之八十，長江綫上海至宜昌段因跑單幫乘客特別擁擠，故客運價特別提高，照原價增百分之一百二十，並擬於下週一（八月二日）起舉行。

客飯筵席決定新價

【本報訊】本市酒菜業要求調整客飯及中西筵席限價，要求照原價增加百分之七十，經審議結果，准予增加百分之三十五，自今日起開始。

公用事業新價 可能漲逾一倍
俞總裁同意貸款・數額定明日續商

【本報訊】市公用局局長趙曾珏，昨晨往國行訪俞總裁，商討對公用事業公司燃料貸款問題，俞氏對貸款原則完全同意，趙局長旋即辭出。至於貸款數目及具體辦法，於午後五時，由公用局副局長張仁滔與國行副總裁劉攻芸商談，惟仍無結果，定明日續商。據公用局方面表示：八月份公用事業新價格，可能於八月三日開會審核決定，縱使貸款成功，新價亦必可觀，但若貸款不克實現，則更將不堪設想。據一般人預料，八月份新價可能上漲一倍以上。

沒收黑市黃金 依法應繳國庫

司法機關以辦理黃金買賣案件，沒收黃金如何處理，政府迄無明文規定，特呈司法行政部核示。茲據司法行政部指令：關於沒收之黃金，如係依黃金外幣買賣處罰條例所沒收者，自應依照同條例第五條規定繳歸國庫。

美援米八千餘噸 海宙輪今日運到

美援食米今日午後二時，將由招商局海宙輪運到八千七百噸，此爲本月份運到之第一批，今日雖爲星期日，然運當局仍派員前往接收，以備作下月份配售之用。此外蔡鍔輪尚可於本月中旬運到美援米二千一百噸。

國產廠商響應 反對扶日運動

【本報訊】中華國產廠商聯合會，爲響應香港中華廠商聯合會，南洋經濟協會，香港華商總會，九龍華商會，港九商會，惠陽商會，香港織布廠商同業公會等各團體所發起之反對美國扶植日本工業復興運動，昨特致函香港中華廠商聯合會，誓爲後盾。

衛生局募集施茶桶

【本報訊】衛生局昨日派防疫總隊出動募集夏令施茶茶桶，成績優良，一日間已募得一六三只，今日將繼續出發勸募。

軍風紀糾察隊將成立
軍警搭乘交通工具 決定辦法即可實行

本市軍警憲聯合軍風紀糾察隊，日前上午於警備大隊內召集本市各戲院負責人，商討改善優待軍人觀劇辦法後，復於昨日下午三時，召集本市各公共交通事業單位負責人，商討優待軍人乘水陸交通工具辦法，出席代表計有警備部，警察局，憲兵團，公用局，上海航政局，招商局警衛組，英商電車公司，法商電車公司，上海市輪渡公司，公共交通汽車公司，及本市郊區各長途汽車公司等十七單位。首由主席警察局長報告本市一般軍人之實際狀況。繼由各單位代表提供意見，經詳細會商後，決定軍警因公搭乘水陸交通工具辦法五項，茲探誌如下：㊀凡服務於上海市軍警憲各單位，服裝整齊者，准予免費搭乘本市水陸公共交通工具，由各該公司記錄乘車各警軍憲符號號碼，向各該機關按月結算。㊁水陸公共交通如市輪渡，英法商電車等，由警備部發給水陸交通統一免費派司，但搭乘以三等座爲原則。㊂郊區長途汽車，警備部駐防部隊負責派員設糾察檢查站，並由警察局與憲兵團劃分所屬，盡量減少非因公而乘車者。㊃關於各郊區交通綫設置檢查站，以滬杭綫設站於漕河涇，滬淞綫設站於吳淞，滬錫綫設站於眞茹，滬青綫設站於虹橋，滬太綫設站於大場，并加設南碼頭一站。㊄對市輪渡軍人强行裝渡大彪物資，應予限定帶量與辦理超重手續。上項辦法，一俟該隊成立後，即可實行。關於該隊伙食及交通問題等，亦已於昨日會中商得妥善辦法，預計該隊於最短期內，即可成立，日內即將佈置各流動糾察組之分佈地點云。

燃管會撤銷後業務問題
張希爲在京向當局分別請示
滬將動用安全煤

【本報南京卅一日電】燃管會主委張希爲，因請示燃管會結束事宜，卅日自滬抵京，當日下午即晉謁工商部長陳啓天，卅一日下午復往訪資委會委員長孫越崎，商燃管會結束辦法及燃管會撤銷後該會業務移交資委會及工商部合辦事宜。又上週津浦路中斷，華東燃煤無法南運，致形成上海缺乏數萬噸之鉅。張希爲亦曾向陳啓天請示補救辦法，陳氏已指示動用預存之安全煤彌補。

特捐對象名單緩佈
明日商會勸募方式
中紡認捐千億 有人獻地三畝

本市救濟特捐，自由認捐之期限已滿，但離目標尚差五萬五千餘億，市府定明日（星期一）下午，在市府會議室召開勸募委員會會議，商討採取何種硬性方式以募足此不敷之數。據悉，硬性勸募對象，均爲鉅富之個人，並非各廠商號單位。至於上海區範圍內之杭州，蘇州，無錫，寧波等地，迄今尚未見報認捐者名册，彼等藉辭各地鉅富均集滬上，故對勸募工作似無甚把握。又市府自接奉中央令對國營事業亦需承捐後，業已分函通知中紡，招商局，中糧公司，中國中央兩航空公司，暨各銀行等，請其捐輸。現中紡公司已認捐一千餘億元。又昨有海上某鉅富，首先個人向市府慨捐長寧路地皮三畝，上並有花園洋房一幢，估計約值一千億元以上，其姓名則不願發表。

【另訊】上海區救濟特捐征募委員會原定於今日公佈特捐對象之名單，俾予以社會輿論之制裁，現因故將延遲公佈時間。

國大代表趙友培 獻田產五分之一
・捐作戡亂經費・

國民大會江蘇省揚中區代表趙友培，近秉承七五高齡母親孫應池之命，捐獻其一生辛苦所得全部田產五分之一，約值國幣三十億，作爲戡亂經費之用，現已函請有關機關辦理捐獻手續。

當局查禁兩種刊物

【本報鎮江卅一日電】省保安司令部頃准內政部函，以查上海發行之「繁峯」及新文藝社出版之第二輯「那日要來了」兩刊物，未依法呈准登記，擅自發行，且內容頗多不妥之處，應即停止發行，該部准函後，已轉飭各縣市一體查禁。

閩同鄉籌賑會成立
預定第一標的募集千億・大會選江庸爲主任委員

福建旅滬同鄉救濟水災籌賑會，於三山，福寧，泉漳，興安，沙永，汀龍各會館及公所熱烈支持下，業於昨日下午三時半宣告成立，除通過章程十一條外，並依該章程選出委員楊綽庵，李拔可，王世德，周士觀，莊文植，李進祿，周一鶚，桂華山，陳難龍，劉子楷，羅郁銘，池化龍，劉正明，趙隆銓，何福森等七十五名，並由委員會互選劉攻芸，江庸，楊綽庵，歐元懷等廿七人爲常務委員，江庸爲正主任委員，劉攻芸，楊綽庵，歐元懷，杜保祺爲副主任委員，陳孝威爲總幹事，林暐爲副總幹事。最後並議決：「限一個月內自捐及勸募一千億元爲第一標的」，希望旅滬同鄉紳，商以身作則，限旬日內提出認募及樂助數字，楊綽庵等委員當場各認募十億元。

閩省水災賑款 社部允予增加

閩省府社會處長曹挺光，爲閩省水災事，於日前赴京，向中樞報告災情並請賑，業於昨晨返滬。曹氏在京，曾與旅京閩省人士洽商救災事宜，並謁晤社會部谷部長。閩省水災賑款原經社會部核定爲四百億元，經曹氏力請增加，谷部長允考慮再增加六百億元，俟該部派赴閩省調查災情人員返京報告後，即可決定。

隆大輪駛漢口 馬當附近擱淺

【本報訊】大通公司隆大輪，自滬裝載客貨駛漢，昨晨在馬當附近江面擱淺，來電乞援。該公司接電後，商請招商局派輪援救，該局已電九江分局，就近援救。聞已先將貨卸出一部，使船身減輕浮起，繼於拖淺，近日江水正上漲之中，預料該輪不久即可出險。

價，昨經社會局核准，自今日起，[illegible]中菜每席最高[illegible]萬元，中菜最低價爲九百五十萬元，西菜最低每客爲九十五萬元，社局並令飭該業公會，限各會員菜館，必須以上項限價之中西菜，出示顧客。

國際電報費 調整折合率

自八月一日起，國際電台已奉令將國際報費之美金及金法郎折合國幣率，按照美匯基準價及結匯證明書價格計算，計每美金一元折合國幣四百二十七萬四千元，每金法郎折合國幣一百三十九萬六千元。

民調會改組添設調配處
新舊主委昨行交接典禮
三種米價核准 即日開始配售
戶口米每斗三百二十萬元　貧米二百萬碎米百六十萬

【本報訊】本市八月份配米價格，經民調會決定後，電呈政院核准，規定戶口米配售價每斗三百二十萬元，貧民米配售價二百萬元，碎米配售價一百六十萬元，自即日起由各米號開始配售。

又本市民調會爲遵照中央規定，由吳市長兼任主任委員，并於該會之下成立調配處，實際負責人食調配業務，業於昨日上午十時在該會舉行交接儀式。到該會全體委員暨職員，儀式簡單隆重，首由前主任委員任顯羣報告五個月來該會工作概況，繼由吳市長訓話，略稱：當上海警辦計口配米時，一般人認爲本市地廣人稠，組織不健全，無法辦理全面配售工作，然在任主委主持之下，整個同仁之努力，竟能有良好成績表現，堪稱奇蹟。并稱，今後人事不稍變動，望全體同仁繼續努力，保持既得之榮譽。末由新任調配處處長陸桂祥稱：決遵照市長訓示，并遵循任主委既定方針繼續努力，以求達成任務。

常委任顯羣談話

【又訊】民調會前主委任顯羣，改任常委以後，記者昨趨訪任氏，承發表談話，略云：「顯羣承市長派爲調配會常務委員，短期內仍每日到會協助會務。

八九兩月・米已籌足

五個月來，迭奉市長指示，籌劃糧源，及貧民調查，茲八九兩月之配售食米，業經籌足，十月正在籌措，新穀即將漸次登場，今後配售糧源，可告無虞。又八月份之配售米證，業已分發竣事，八月份之配售米已有三十萬石，分送米店待售，貧民調查，經會同民政局辦理，亦告局部完成，貧民平價配售食米，八月份起即可實行，此更可以告慰者。」

工場在市區外之工廠 應否加入工業會問題
社會局昨有指令解釋

【本報訊】市工業會會員登記，原定七月底截止，昨經籌委會決定展延五天，至八月五日截止。關於總公司設在市區而工場在市區以外之工廠應否加入工業會問題，曾呈請社會局解釋，社會局解釋指令昨日到達，略謂：凡總公司在市區而工場在市區範圍以外之工廠，應加入以市行政區域爲區域之工業同業公會，俾得根據市工業會章程加入市工業會。又自備外匯開放後，本市工業界爲研討如何利用自備外匯及僑匯，以購買國外原料，增加生產，將定於下週三舉行座談會，研討辦法，建議當局。

發售航空郵簡 一年之內不另補費

郵局爲便利公衆起見，發行國內航平郵費已付之郵簡一種，郵寄時無須再貼郵票。自本年八月一日起，開始發售，每枚售國幣十二萬元，此項郵費已付之航空郵簡係屬試辦性質，每人每次限購十只，其有效使用日期至卅八年七月底截止，一年內郵資如有調整，亦不另行補費。又悉：郵局在南市陸家浜路南碼頭上海輪渡公司輪渡站站屋，開設郵寄處，現已開始辦公。

提倡國貨演說 今日舉行決賽

【本報訊】中華國產廠商聯合會，爲宣揚國產，特與上海市市校教師福利促進會，聯合主辦提倡國貨兒童演說競賽，今日上午九時，在蓬萊路國貨展覽大會會場內，公開舉行，參加兒童，係各區校高中級小學生，預賽已分區舉行，今日係全市預賽之冠軍亞軍舉行決賽。

人間慘劇
貧無立錐地 夫婦倆投江
夫幸獲救妻遭滅頂

【本報訊】北京路外灘對江浦江碼頭，昨晨發生夫婦因貧不能自存，雙雙投浦自盡慘劇。緣有寧波人張一茹者，年四旬，向在海新洋行供職，與髮妻邵氏，同居於中正路金玉里六號。自去年失業後，即因經濟壓迫，陸續向友告貸度日，情况極慘。不意其所住房屋又被二房東收回，夫婦無奈，祗得將僅具變賣遷出，暫棲旅社中，迄至最近，緬損俱空，一籌莫展，遂萌自殺之念，於昨晨零時許，偕至北京路外灘，雇就划船，循浦江夜遊，當船抵對江碼頭時，即相繼躍入浦中自殺。張幸經舟子撈救上船，得慶更生，而邵氏則慘遭滅頂，飄流無蹤，迄昨日傍晚，尚未發現屍體。

「小白龍」脫逃案 法警等四人扣押

【本報訊】昨日地方法院脫逃之悍匪小白龍，至今尚未弋獲，僞將該匪押陳露及法警楊立三，張錦森，王步洲等四人，以便利脫逃嫌疑，扣押偵查。

瞽子竟欲烝繼母 判徒刑三月緩刑

【本報訊】本市共和新路住戶倪富根，於五月廿七日夜間，乘其父倪江山入廠做工，潛入繼母倪許氏房中，欲圖非禮，爲繼母倪許氏堅拒，逐快快而去，不久又攜剪刀以暴力脅迫，倪許氏大聲呼救，倪富根竟刺傷繼母左耳，右後頸，背及右手無名指，事後畏罪以剪自傷頸部企圖自殺，經警局拘送地檢處提起公訴。日前在地院由方祥甫推事審訊，據倪富根供稱：二年前因冶遊得花柳病，致雙目失明，此次不過欲圖自殺，繼母向我奪刀，因而受傷。但據倪許氏供述，否認被告所稱各節。最後審判長問倪江山夫婦，對其子是否願加懲處，倪云俱否不願，於是判決倪富根傷害人之身體，處有期徒刑三月，緩刑二年，責付給親屬嚴加管束。

戲無益 口角演武劇 擊斃清潔夫

【本報訊】胥林欽華，寧波人，十八歲，家住榮縣路弄三號，其父美鈞，業西醫。欽華向不務正業，喀好賭博，常偷竊家中衣物變賣化用，去年曾一度被其家長扭送老閘警局轉送遊民習藝所，數月後經人保出，迄今賦閒在家。昨日下午四時許，有萬辰同弄一號過街樓上之衛生局清潔夫王金林（十七歲），持掃帚由外歸來，在弄口與林欽華相遇，因戲耍致起口角，終於互毆，王不敵，竟被其擊傷頭部要害，立時斃命。嗣經鄰居趕來鳴警將兇手帶入老閘警局究辦，屍體用單車舁驗所候驗。

恆成米店違法 主人解地檢處

【本報訊】本市鳳陽路恆成米店，係民調會配售米店之一，因於六月份竟扣配米，並以劣質米掉換好米四十石，以黑市價格售出，經附近居民告發，由警局將該店主人葉培根移送地檢處偵查。

吳凱聲漢奸案 改判徒刑五年

【本報訊】吳凱聲漢奸案，經最高法院改判，處有期徒刑五年，褫奪公權五年。按吳於二十九年六月，受聘爲逆民誼之參事，充任僞駐義大利大使，僞外交部次長等職，前經高院初審判處有期徒刑十年，被告不服，向最高法院聲辯，謂參加僞組織之目的，在從事地下工作，並於先任僞外交部次長，不及兩月，原判認至三十二年底始行辭職，實有誤，並稱僞駐大利大使並未赴任云云。最高法院以該被告申請一節，不無理由，協助抗戰，不無微勞，依處理漢奸條例第三條，予以減刑。

海遼輪大副等 被訴走私罪嫌

【本報訊】由廈門經福建至上海之海遼輪大副張明傑，水手林阿八，伙夫徐漢江等，利用職務上之便利，私運洋酒，化裝品，除滿關稅，經查獲後移送地檢處偵查，以走私罪嫌，提起公訴。

・救濟會中・怪婦人
臥床三年減食不語
垂危開口欲返故鄉

一個受了重大刺激的女人，在一氣之後過三年之久，及今已臨垂危階段，忽然開口講話，言語清晰，悽慘動人。該婦現居滬沽中國婦孺救濟會，入會時遠在民國三十二年。當時因在家中深受刺激，乘家出走，投會求救濟，入會後胸中積鬱難解，臥牀不起，每日食飯一小碗，並緘口不語，三年來從未離牀，亦未患病。唯身體消瘦，只剩薄皮，形同骷髏，使人見而生畏。婦孺會中之婦孺，行褻流水，普通皆住會三五月，或尋得出路，或返家，獨此婦人，幾已成永久居客。一般住會者對臥牀不語婦人，已不知其姓名來歷，大家喚以「老常頭」呼之。此「老常頭」忽於前日開口講話，呼其鄰牀同伴張菊英，告渠爲紹興蕭山河上店人，現四十六歲，夫名蕭品裕，本人爲蕭金氏，四十六歲，有子一人，現二十六歲，唯不吐其名，似有難言之隱，不可告人者。渠自知將死，唯因如在會中去世，當由善堂收屍，則客地孤魂，悽慘自覺，故渠表示，深願能返家鄉，死於故土云。

無國籍人私營金鈔 供認不諱送特刑庭

【本報訊】市警局前在北京西路一二二〇弄十七號四十二號室內查獲私營金鈔黑市之無國籍人奧白羅斯，當場抄出與國外之信札僞據等，紐約瑞士銀行支票及銀行收據通知書等證物十六件，及美鈔六百八十八元，經帶局偵訊後，供認㊀曾於本年四五月間，向現居香港之某士人購得美金支票，在滬轉售圖利。㊁在滬收購美金支票及匯存入美國銀行，一面將港幣在滬轉售牟利。㊂介紹美國與上海商人購買金鈔。㊃以黑市價格收買美金等。該案現由警局偵訊終結，於昨日將與犯移送特刑庭訊辦。

中航渝站發表・各綫票價調整

【中央社重慶卅一日電】渝中航公司定八月一日起調整DC3型飛機票價。茲誌渝至各站票價如下：蓉五六〇萬元，筑五一六〇萬元，西昌六九〇〇萬元，昆一億零九六〇萬元，漢一億零六〇〇萬元，滬二億一九四〇萬元，京二億零三八〇萬元，九江一億三六八〇萬元。

公園納涼 遊客擁擠

【本報訊】近日氣候酷熱，市民入晚後，紛紛趕往公園納涼，致本市中正，中山，復興，黃浦，林森等五大公園，每日遊客激增。據園場管理處統計：七月份五大公園售出門票，上旬爲二〇八・一八五張，中旬即增爲二〇・二四〇張，其他持有常年票及不購票者尚未包括在內。下旬售出票數尚在核計中，聞較中旬更見增加。五大公園中黃浦公園因面臨浦江，市民視爲避暑佳地，故售票數字居其他各公園之冠，七月份上旬達九一・三〇〇張，中旬亦達九二・〇五五張。其次復興公園因有音樂茶座設備，遊客數量佔第二位。現各公園每晚閉門時間爲下午十時，一般市民均希望其能再予延長。

本市性病猖獗
娼妓多規避檢驗 防治所力謀挽救

【本報訊】本市娼妓以當局尚之徹底之管理，致年來隨經濟情形之劇變，而操此皮肉生涯者，日見增加，從而使一般性病亦因此益爲猖獗。現本市性病防治所雖每月實行檢驗已向警局登記之公娼一次，但據該所所長郁維語記者，此種工作困難極多，蓋一般娼妓皆不願前往警局登記，所登記者僅及全數十分之一，而能按時至該所接受檢驗者，又祇登記者中之十分之一，强迫治療，無法徹底施行。同時一般新娼暗娼及變相妓女，則更多方規避。現該所統計每月約檢驗娼妓三千人，實際本市娼妓至少有十萬人以上，其中淋病一項幾乎人皆有之，梅毒則約佔百分之六十五左右。再根據各方資料統計，全市市民約有百分之十五患梅毒，百分之四十患有淋病，其嚴重情形較諸病尤有過之，故娼妓即使經檢驗合格，准許營業，亦難保其不於五分鐘內，又染上性病。渠稱，香港人口一百萬，性病防治所有五所之多，本市五百萬人口，僅有一處，故性病之防治，實難望有滿意成績。

・快治方法・十天可愈

惟該所仍努力研究快治方法，以最新之配尼西林油劑，每日注射一次，早期梅毒僅須十天即可治痊，有效程度在百分之九十六以上。一面則着重於教育方式展開患有性病者之家庭訪視，妊娠婦女之梅毒檢查，提倡婚前結婚檢查，並一次抽調二十五個妓院內妓女各一人，施以三個月之性病教育，使其自發的覺悟於性病之可怕，普遍獲知預防方法。

每月治療・千五百人

該所除經常作娼妓檢查外，同時亦展開市民性病之治療工作，現平均每月約治療一五〇〇人。郁所長認爲性病並非不治之症，亦絕不可諱疾忌醫，致貽害子孫。時至今日，早期性病之治療，其極易痊愈，已爲衆所周知之事實。

目下如本市之大都會中，欲求性病絕跡，固不可能，惟如對娼妓全部作一嚴格之登記，並如歐美各國劃定風化區，妥爲管理，有病者集中醫治，無病者由妓院老鴇負責預防，則對減少性病傳染機會至最低限度，當屬可能。

軍車加汽油 一律須憑證

淞滬警備司令部昨發公告，略以本市汽油配額一再減少，關於軍事購買救急用油，經召集本市各有關軍事機關會商決定：自八月一日起，凡軍車向加油站購買救急汽油，須憑本部發給軍車購油證（該證由加油站收回交公用局查考）否則概予拒絕供應。

難民赴贛墾殖計劃 市救濟會奉命整理

關於疏導難民往江西墾殖事，經吳市長於昨晨請示總統，甚蒙嘉許，市長於辭出後，即午致電本市救濟委員會主任秘書袁文彰，着即將所擬計劃再行整理，即行墾殖社會部，一面由中央飭令江西省府協助滬市完成此一艱鉅任務，料不久將來，本市難民，當可獲致歸宿。

正泰橡膠廠 機器被破壞

日昨下午九時，滬東大連灣路正泰橡膠廠機器部機器四座，突被歹徒破壞，致陷入停工狀態，刻正搶修中，一星期後始可復工。此次破壞原因，是否含有政治作用，警方已報請警局偵查中。

航業界要求承運 我對日易貨物資

我國將有四萬噸食糖及數萬噸鎢鐵砂等，經放運往日本易貨，中央信託局曾將該項運輸工作，確定由中日雙方共同擔任，吾國航業界對此表示反對，已向該局提出要求，請維護國內航業，所有對日易貨物資，應由航業界負責運輸，中央信託局易貨處對此正在考慮中。

文化界小新聞

★黃賓虹山月集印所作山水及寫生兩集，徐悲鴻在平寫序。（日）

★劉以鬯主編「春秋」，八月號出版，執筆者有李青崖，李輝英，陸丹林，鍾子芒，施濟美等。（月）

★南京中大，金大，金女大，中華等校師生，組織寫生隊，每晨七時出發，每週舉行欣賞會一次，互相批評研究。（松）

★洪深昨由厦門乘輪來滬，日內擬赴杭小住。（柏）

★佛青會主辦心光星期講座，今晨九時半至十一時半，在直隸路大華書場由南亭法師講「法界緣起」，鄭頌英居士講「學佛之目的」。（本）

★本市眞報今日起革新出版，全日假座金都電台（八二〇週率），播送特別節目，有小型報同文及名伶，名票，歌星，彈詞，影星，滑稽名家大會串。（吾）

★「現代公路」一卷六期，今日準期出版，執筆者都爲國內公路工程，汽車運輸專家。（自）

深感失學痛苦
慨捐一億元助學

昨天下午，有一個商人模樣的人，到我們館裏來，捐了一億元，作爲「讀者助學金」。他說從小因爲家貧，讀到小學程度就失了學，廿幾年來，因爲立志刻苦奮鬥，漸漸地鞏固了自己的經濟地位，目前雖然稱不上富有，却也够得上溫飽二個字了。回憶幼時失學的痛苦，所以對於社會上清寒學生格外的表示同情和關切，現在捐的一億元，完全是平日節衣縮食的儲蓄，今天將牠全部捐作助學金，亦聊表同情而已。

在這社會上有無數的人在過着奢侈的生活，燈紅酒綠，一擲千金，假使他們能够撙節靡費，用以濟助無數窮苦學生，豈不是一件極有意義的事嗎？

劫奪小兒鎖片被捕

【本報訊】江北人劉必勝，十七歲，寓居打浦橋慶豐里一號，上月廿七日下午三時三十分許，在滬東周家嘴路一六八號門口，發見有少婦李王秀英之子錢五齡，劉四顧無人，即將西瓜一塊，授予該孩，乘間劫奪其銀鎖片而逸。該孩啼哭不止，秀英聞聲探視，發覺頸項間銀鎖片已不翼而飛，乃拔步追出，將劉扭入提籃橋警局。據供：同日上午曾以同樣方法搶劫峨嵋路羅余金蓮之子（名坤子）銀項圈一只而逃云云。該分局乃控以盜劫罪移送法院究辦。

本市簡訊

▲英駐滬總領事館負責海運之領事泰勒（A.W.R.Taylor），定二日晨偕夫人搭盛京輪赴港轉英，任英外交部新職。

▲馬尼剌市交響樂團，廿九日午夜搭戈登將軍號啓程，將在香港，上海，關島，檀香山等地方演奏。

▲立院海事委會召集人楊紹熾，王力航等，昨日聯合與航業漁業界有關之立委假招商局六樓邀集各省市出席漁業救濟物資分配會議代表等舉行海事問題座談會。

▲上海內衣織造廠遷營所，爲本市五和，公和，勤興，振豐，景福，景綸等十二大廠所組織，定今日在慈淑大樓五二二室該所舉行開幕典禮。

▲龍華警察分局七寶派出所，業經籌備就緒，暫假該鎮關帝廟爲所址，於七月廿三日下午舉行成立儀式。

▲關於龍華攔劫匪首顧立民，曾任中紡職員消息一節，據悉：該公司離職職員中，並無顧立民其人。

氣象報告

黃海：曇，熱，局部有陣雨，中度北風，中浪，晨霧。

華中：曇熱，晚有雷，中度西南至不定向風，局部晨霧。

上海：曇，晴而熱，中度西南至東南風。

東海：曇，熱，中度東南風及中浪在北部，陰有陣雨及清勁東北至西北風，且有巨浪在南部，局部晨霧。

三十一日溫度：最低攝氏廿五度七（華氏七十八度二），最高攝氏卅三度三（華氏九二度零）

玉堂春
張恨寒畫　張伴書文

趙監生還是苦苦哀求，皮氏也掛着眼淚跪了下來，一個差役道：「看你們說得可憐，少不得讓你們馬上去料理一番，再行上路，要待明天，還是免開口罷。」趙監生曉得不能再事通融，祇得和皮氏奔進內房，拖着鐵鍊，走到裏面，又千懇萬懇，請兩公人在內房門外坐下稍待，他和皮氏兩人走進內房，就去開了首飾匣子，把幾件金器，分塞在身邊，又檢幾塊銀子，帶出來遞給兩人，就鎖上房門出來，又喊了雙子老媽子，直着喉嚨關照了一番。兩個公人，就牽着三條鐵鍊，出了大門，先到縣衙門，交待一下，即刻上道。這夜在一處鎮上宿了，明天向晚，已到太原省城，便帶進巡撫衙門，向景隆銷差。景隆正等得不耐煩，見了他們，便問了一番，當時就命書吏備就兩件文書，差人分送藩臬司兩衙，一面便命準備升堂審問。一時衆綫良傑絡續都到，堂上早點得燈燭輝煌，三位大人，就一同升堂，分就公案坐下。景隆坐定，就喚帶沈皮氏，差役帶上皮氏，跪在地下，景隆也不待良傑開口，向下問道：「你是沈皮氏嗎？」皮氏應聲道是，又問道：「沈洪是你什麼人？」皮氏道：「是我丈夫。」又問道：「趙昂是你什麼人？」皮氏道：「是鄰居。」又道：「你和趙昂通姦，謀斃丈夫，反將蘇女氏陷誣，頂了你的罪名，你倒逍遙法外，和趙昂儼如夫婦，本院已一一查明，今日你還有何說？」皮氏在路中，早問明差役，曉得有人在都察院告了狀，才提審蘇三，查究此案，她暗底下早和趙監生商量，今日堂上雖是突然喝問，她胸有成竹，居然面不改色。

把幾件金器分塞在身上　（三六）

節省包裝　零拷便宜
正威 D.D.T. 零拷
藥力強大　立刻殺虫
首創藥製
正威藥製 痱子粉
功效顯著
正威大藥房各總分店特設專櫃發售

本年下半年度預算論

（上接二版星期論壇）

吾人要知，中國在抗戰期間及戰後曾獲得不少國際信用之援助，此項國際信用即外國借款之獲得，亦即表示國際間對中國國富評價之結果。蓋外國對於一國之借款，除政治關係外更有經濟關係之考慮。中國如無相當數額國富價值之存在，國際信用之獲得額勢必甚少，如無政治關係而僅依經濟關係，則亦可能分文無着。乃今日之中國，祇成爲外國所信任，而反不爲本國人自己所信任，甚至不爲中國政府中一部分大員自己所信任，實爲普天下最奇怪之現象。同時亦充分表示中國國民乃至官吏國家意識之低薄。尤其在都市市場之表現，充分表示一般投機商人之所爲，正與叛國行爲相類。例如倘聞中國向美國借款談判形勢不大順利，美金黑市價格隨即飛昇，如聞政府軍隊前綫略有一時失利之消息，則一切商品價格又突然飛昇。諸如此類之政治軍事外交動態之一舉一動，每爲投機份子之投機資料，能不悲夫！

率勸吾政府官吏與人民，必須首先認識中國國富之潛在價值如何巨大。依據筆者估計，中國國富價值約值戰前法幣二萬億元，以今日四百萬倍物價推算今日法幣，則值法幣八百萬萬億，其中包括中國地下資源一萬三千四百六十七億七千萬元戰前法幣。中國實際並非貧窮，如爲一貧窮國家，則日本帝國主義決不願傾其全力而作征服中國之嘗試。今政府對於地下富源既無高度技術以開發，而對於地上已有之國有財產，亦因主管官吏之顢頇低能而無法處理，對於財政支出既不能從重點着眼，對彌補赤字則又祇會因襲過去而利用發行，國家財政自然有江河日下之勢了。利用發行以充戰時財源，在戰時財政事實與理論固所承認，但要知在利用發行之後，當須即以公債政策與租稅政策相配合，蓋以戰時軍需浩繁而緊急，欲期由租稅及公債之收入再作支出，則影響於軍事甚大，故先以發行增加收入，而暗中以政府創造之購買力向市場購入軍需物資與勞務，此原爲暫時的措施而非永久之政策。今政府對於此項臨時性緊急措施之通貨膨脹政策，行之過久，習以爲常，人民已深悉此中情形，故對於法幣信用漸趨低落，以致今日人人不信法幣。因法幣之信用漸趨低落，政府對之亦覺驚惶失措，未嘗爲根本之圖，而人民則竟認爲中國已屆經濟崩潰之前夜。事實演進至今日，政府猶在將錯就錯繼續膨脹法幣發行，但法幣流通之範圍愈趨愈狹，流通之速度愈來愈快，而人民則已在不知不覺中另以商品，黃金，銀元，外幣等爲其換算之「貨幣」矣。在此情形下，政府如再顢頇因循，依然利用通貨膨脹政策，此無異人數已至突極突之愚蠢舉措！

吾人平心而論，今日法幣發行果計額如與物價上昇率比較，法幣發行量之實際價值實比戰前祇低降伍倍至十倍。我國戰前法幣發行量大約爲十四億元，倘以今日物價四百萬倍換算今日法幣，則今日法幣發行量應有伍仟陸百萬億元。且戰前尚未包括東北及臺灣。今日法幣發行量，如包括東北流通券及臺幣，伴計恐亦尚未到達壹仟萬億。法幣發行量所未發至飽和點，但在市場爲何已感法幣泛濫於市，此點適足以證明由於法幣信用之低落而使法幣流通範圍愈趨狹隘。今日市場與民間，實已於無形中另立一種「通貨」以代替法幣之地位，都市則大都以黃金美鈔，農村大都以銀元與白米。貨幣原爲便利原始時代物物交換而發生，由最初之貝石刀帛而金銀而演進至今日紙幣，但在中國現階段之場合，貨幣已形成歷史之倒退現象！

中國財政演進至今日階段，財政政策必須予以通盤之改革，始足應付現實環境。否則本年下半年度預算案，事實上將仍徒成一種形式。此種形式主義，亦即敷衍主義的預算不僅不能負起戡亂建國之重任，且將加深政治與經濟之危機。三年來歷史之教訓，應可使舉國上下所深切認識，吾人斷乎不能再聽政府大僚因循敷衍而誤國誤民。（上篇完）

莫干山漫步

本報特派員 儲裕生

（上）莫干山蘆花蕩勝景（下）總統遊蘆花蕩後步下石級（盛滬世攝）

〔本報莫干山卅日快訊〕莫干山總統臨時官邸，係興業銀行董事陳永青所有，該屋位在屋脊頂，有屋六幢，管理局編門牌爲五五〇，五五一，五五二，五五三，五五四，五五五，五五六，六號，六屋爲海上銀行界五鉅子所有。五五一爲徐寄廎所築，因渠等意氣相投，結伴在山營屋，每年夏日，亦結伴來山避暑，故題名爲五友村，內一屋係廚房，貯藏室等，其他五屋，建造形式相同，均有衛生設備。此五友村山間僅有兩路可通，一爲莫干山飯店左側循道而上，一爲後山小道。

▲蔣夫人山居甚少外出，來山已三日，僅於廿七日傍晚與總統在山間馬路上漫步。總統穿灰大綢長衫，夫人穿綢西式便裝，戴大涼帽，聞夫人在官邸閱書，有時翻閱居民名册。

▲山上物價，當以旅館爲最昂，一宿需價八百萬元，此僅就單人房間之普通旅館而言。高等旅館日需二三千萬元不等，伙食在外，全日約二千餘萬元，則一日需價五千萬元。

▲莫干山風景最佳處，當推劍池，劍池有瀑布，分三級而下，築有亭，水流下處，闢以水泥欄干，可供沐洗。外國女人多帶奶罩，穿三角褲，在此沐浴。此處爲古吳越時干將莫邪磨劍處，山間老人語記者：古人在此間磨劍，實甚相宜，一因水清，二因石質佳，三因山間蔭蔽，隱躍如利劍出鞘。

▲莫干有蘆花蕩，爲一山泉也，水質甚好，飲之甘美。西人曾以此水化驗，無毒有益，故遠近均担此處水作飲料，不必煮煮。

▲山間蝴蝶最多，形狀各異，昔年各大學採集昆虫標本，均來此山。

▲夏日中午蟬聲不絕於耳，間有「唧唧」之昆虫鳴，甚爲悅耳。

▲山上幽篁遍野，據山民告記者：竹有清氣，能吸收炭氣最多，而吐發養氣亦最多，故在山休養，最爲相宜。

浙省府今日起 實施公文改革

〔本報杭州卅一日電〕浙省府自一日起澈底實施公文改革，通令全省實行新形式之分層負責制公文。

高淳禾苗淹斃 災田逾廿萬畝

〔本報高淳廿八日訊〕僻處蘇省邊陲，皖省山洪，江潮，均由胥弋江灌入本縣，今歲入夏，雨潮激漲，東壩橫梗，無路宣泄，次民二十之水位僅上寸，禾苗淹斃，災田約在二十萬畝以上，佔全縣面積三分之二。近日陰雨連綿，仍未脫離險境，參會議決，分電各方呼籲，協力勸募，參加賑濟。

南通地莊賄案審結 朱月耕無罪

〔本報蘇州卅一日電〕蘇省南通四區專署科長朱月耕，前被控詐取地下錢莊巨額賄款，迭經吳地院傳案審訊，今日宣判，以犯罪證據不足，諭知無罪。

巨奸汪精衛之子 汪文嬰假釋出獄

〔本報南京卅一日電〕汪逆精衛之子汪文嬰，已於卅日假釋出獄。按：汪前經首都高院審理終結，依漢奸罪判處有期徒刑八年，旋汪向最高法院聲請覆判，將原判決撤銷，改處有期徒刑二年又六個月。近汪以刑期已逾大半，呈請假釋獲准矣。

杭市捕獲傷兵一名 傳係湖濱血案正犯

〔本報杭州卅一日電〕浙保安隊今下午五時捕獲湖濱血案傷兵李某，係日前逃捕之帮兇犯所供之正犯。惟今日審訊時，渠對此矢口否認，尚在偵訊中。

福厦路復路工程處 橋樑材料等被盜賣 貪污數額竟達二千餘億

〔本報厦門三十日電〕福厦路復路工程處所屬各段物資，現金，及挪用公款數量，經閩審計處派員調查結果，統計全部貪污數額，達二千二百餘億，所有橋樑材料及配給食物，均被變賣一空。洛陽橋一處貪污數額，即達四百億之多，致該路遲遲無法通車，目前祇能到達莆田，全長一三五公里。

袖珍新聞

江都 〔本報電〕前殺應縣長應英志隊匪賦殺，由縣參議會向上峯檢舉，由綏區予以看押，現經蘇高院指定江都地檢處偵查，三十一日派警前往迎提偵訊。

海寧 〔本報訊〕本縣袁花區一帶，近又發生螟害，情形嚴重，省農改所已派員赴該區防治肅清。

今古奇觀（版權所有）

關外行 ㈠

平沙無垠出嘉峪

本報記者宋麟

〔本報酒泉廿八日航訊〕出了嘉峪關，兩眼淚不乾！這是古人形容前往西域的悲涼幽怨的情緒，但在目前，由於交通的發展，這種情緒已早爲時間所沖淡。這裏所說的關外，自酒泉以西廿四公里之嘉峪關起，包括了漢代所置的敦煌郡，亦即現在的玉門，安西，敦煌三縣，再加上拱衛甘，寧，新三省的國防前綫馬鬃山，（天山東支，即今之肅北設治局）它的總面積在三十萬九千七百平方公里以上，在各種遊記裏，不乏酒泉到敦煌的沿路情形的記載，而馬鬃山自外蒙「獨立」之後，它在國防上的重要性，亦漸爲人知。但在「國防與民生並重」的口號下，關外三縣一局的近況如何，這也是國人亟所關心的事。記者這次隨蘭州本外埠各報記者觀光團來肅北後，特地到各地向當地的軍政首長民意代表及民衆作多次的訪問。當然，這種走馬觀花的採訪，談不到十分正確，但爲了時間，交通，治安種種條件的限制，多蒙當地人士的傾誠相告，經過幾次的參證，比較，不佞窺見關外的一般情況。

瞻仰雄關

記者抵酒泉時，是七月九日下午五時許，爲了要馬上去參觀玉門甘肅油礦廠的新非開發情形，次日便首途赴礦，車西行廿餘公里，嘉峪關的雄姿便遙入眼簾，而附近的烽燧和營齒也似的電桿，不時自車窗飛過。烽燧是古代軍事情報傳遞的利器，和現在遙相呼應的電信設備兩相對照，不勝滄桑之感。

嘉峪關位於祁連山，胭脂山間的嘉峪山西麓。蒙古民歌中云：「失我祁連山，使我六畜不蕃殖；失我胭脂山，使我婦女無顏色！」胭脂山的土色非常紅，真似胭脂，和祁連山終年不消的白雪，相映成趣。

城樓嵯峨

關於嘉峪關的修築年代，衆說不一，但決非秦建。史記：「秦使蒙恬將三十萬衆收黃河以南地，築長城，起臨洮以至遼東，延袤一萬餘里。」那時的河西，是月氏國，本西戎地。秦時的轄境尚不到此，而秦時的臨洮，當在現在的甘肅岷縣境。以後到漢武帝闢河西四郡，令路博德築邊塞以禦匈奴，東起皋蘭黃河沿，西至酒泉嘉峪山，這才是嘉峪關的草創時期，嗣後歷代疆域，屢有變更，邊墻自然也迭有損益。一直到明代洪武五年，修殘補缺，嘉峪關乃告厥成。關有內外兩層，全用巨磚砌成，城樓高聳，嵯峨雄關，關外城脚兩側，有判斷出關後吉兇禍福的石擊痕跡，名爲「扣關」，據說是投擊石子有回聲，便可生還，否則即將葬身異域，因此，數百年來擊壞的痕跡，雖屢屢填補，但過路之人，仍是不斷的擊成蜂窩。關外地勢陡高，所以在照片上很難看出它的高峻，距關一箭之遙，有「天下雄關」石碑矗立，碑寫大字，勁勁可觀，而總統卅一年來遊時手題的「嘉峪關」三字，原來預備在關頂的，總統回渝後急電此間，不准將原來的古蹟湮沒，因此這三個一尺見方的大字石刻，已另建一紀念碑矗立在祁連山脚了。

殺關丸泥

當年林則徐謫新疆時，曾寫過一首詩：「嚴關百尺界天西，萬里征人駐馬蹄，飛閣遙連秦樹直，繚垣斜壓隴雲低。天山巉削摩肩立，瀚海蒼茫入望迷，誰道殺關千古險，回看祇見一丸泥。」

這首詩已可道出當年的真情實境。我們遊關時，因遊人不在，未能買鑰登關遠眺，領略關外蒼茫瀚海的風光，只是覺得這座長城極西的雄關，已失去國防價值，徒供人憑弔而已。關內附近，新植樹木，達廿萬株，在沒脛的草地上，不時有汩汩的清泉流過。石油公司的農場之一，也設在這裏，經常種植小麥和蔬菜，運往礦廠去。關外南爲祁連山，北爲馬鬃山，甘新公路像巨蟒似的縱臥在戈壁灘上，極目遠眺，平沙無垠，荒涼的程度，較關內尤甚。這時風雲變幻，飛砂走石，導行的李清瀛君遙指石油礦廠，正籠罩在烟霧似的雨簾中。

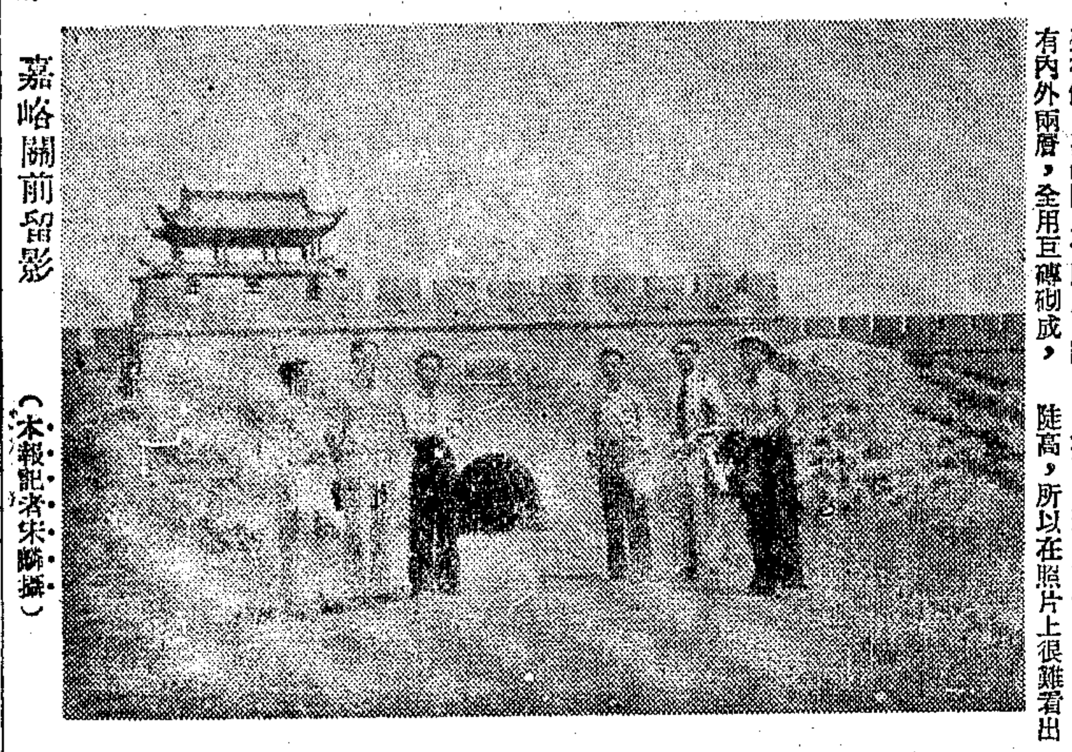

嘉峪關前留影（本報記者宋麟攝）

社會服務

申報館與濟華醫院、人和醫院、保黎醫院、紅十字會醫院、尙賢婦孺醫院、惠生產科醫院合辦

「讀者助產」核准產婦表（二七）

編號	姓名	年齡	住址	合作醫院
新〇五〇	杜彩弟	二四	七浦路四八五弄一號	尙賢婦孺
新〇五六	李珍楠	三三	中正中路四二三弄三號	紅十字會
新〇六五	熊阿金	二五	九江路三五〇弄五號	保黎醫院
新〇六八	潘靜華	三三	北江西路東泰興里卅五號	尙賢婦孺
新〇六九	羅懸仙	二九	長寧路寶康里六號	紅十字會
新〇七〇	傅介璧	三五	民生路一八號	保黎醫院
新〇七一	王淑韻	二一	民生路一八號	保黎醫院
新〇七三	周劍芳	二八	英士路興裕里一四號	人和醫院
新〇七五	張美紅	三一	重慶南路二六弄九五號	人和醫院
新〇七六	張徐氏	二二	西藏南路同康里六五號	惠生產科

徵求人才

㈠江灣某學校徵男性統計員一人。㈡某機關徵男性設計繪圖員一人。㈢某文具公司徵男性練習生二人（須上海籍）。㈣某公司徵男性會計員一人（須高商畢業）。㈤某托兒所徵保姆二人。凡願應徵上項工作者請親至本市四川北路八五六號社會服務部上海職業介紹所面洽（時間關係應徵者以居住本市者爲限）

捐款報告

申報讀者助學金

史詠康二千萬元，無名氏（三九）二千萬元，葉行白（稅裝移助）一千四百萬元，千錫珊一千萬元，夏錦兒一千萬元，錢慶泛五百萬元，無名氏（二九拾遺折現）五百萬元，許甫興五百萬元，同義小學校長及教職員四百八十六萬五千元，同義中學校長及教職員二百三十六萬三千元，馮近樓三百二十七萬一千九百五十元，繆勃熙一百十八萬九千八百元，馬顯芳一百十一萬零四百八十元，歐天法九十五萬一千八百四十元，盛鄂瑛一百萬元，潘穆娴（稿費移助）五十萬元，籐豫光四十九萬五千七百五十元，以上共收一億零七百四十三萬二千一百十一元，連前共計六億二千零九十一萬三千四百二十五元。

申報發行 中國分省新圖 八月一日起改訂售價（見下面價目欄）敬希公鑒

原編纂人 丁文江 翁文灝 曾世英
第五版增訂人 曾世英 方俊

最新出版！

本圖根據最新地形調查及各地實測材料繪製，各省新闢公路，鐵道及海港，無不一一列入，材料精確，塑富宗備。本圖除省區圖外，尙有地形，礦產分佈，土壤，重要城市及人口分佈，語言區域等圖，另附詳細地名索引八十餘頁，檢查極便。本圖分精裝本及普及本兩種，（普及本專供學生之用）一律用一百磅木造紙七彩精印，印刷之精美，遠超過戰前之標準，爲本年學術文化界一大貢獻。

定價 精裝本 普及本 每册國幣 八百萬元 二百五十萬元
郵費 精裝本（平掛八萬元 航掛二百五十萬元）普及本（平掛六萬元 航掛七十萬元）多還少補
上海漢口路三〇九號申報館總發行 各地申報辦事處暨經銷處均有出售

調經補血 當歸素 主治婦女氣血兩虧，月經不調，停經閉經，經來疼痛，面黃肌瘦，及久不受孕等症
本品係採用國產良藥當歸經科學方法，提煉精華，配製成功，專治婦女月經不調衰弱貧血，及久婚不孕等症，洵婦科之良藥也
國內外藥房均售 總發行所 西藏中路三三九號 電話九〇六三一 佛慈大藥廠出品

普勤生 主治遺精神經衰弱
遺精一症：對於青年打擊頗重，因（遺精）削弱體格變瘦弱，強而致事業及前途，爲官。一生三局一號 五核號 ▲全國藥房均售 上海愛爾康藥廠

花柳病 特療
白濁不易根治的緣故！配尼西林是失敗的根治後靈丹！用六〇六還會再補挽！下疳爲何要有後發！橫痃爲什麼用開刀？治游後要防傳染妻子！
▲診所：寧波路九號四川路口 診時上午十至下午六時

性病南針 最新八版增訂出世 著作人 姚爾昌
性病最快療法

天津 振華機製紙版股份有限公司通告
本公司茲定於八月一日（星期日）下午二時在天津第二屆股東常會，討論公司一切重要問題，屆時務請各股東親自出席，如因事不能出席，請委託代表出席爲荷。董事會謹啓

安愼興業股份有限公司經理商美安愼洋行爲調整棧租請各客戶注意
本公司自八月一日起予以調整所有原存各貨其棧租未經付清者務請於八月二十日前全部付訖否則亦按新訂租率計算不另函知諸希鑒察是荷 董事會謹啓

蘭心 今天日夜兩場 王文娟 尹桂芳 張桂鳳 陸文龍

分類廣告 尋訪 聘請 徵求 高價 鋼琴 房地產 名貴 名片 遺失

羅德記 出售
"ROCKSON" Ascorbic Acid Tablets, Calc. Gluconate w/D Tab., Calc. Gluconate Tablets, Thiamine Hcl Tablets, Riboflavin Tablets. P. O. Box 389 Tel. [illegible]

平湖西瓜 台灣大蔗王 標準菜閩 新聲無綫電 光耀鋼琴 自由車 郵票 徐精昌專家灶 何福記 遺失 驚人照片難得一見 孤兒院 奉化 顧玉書 裕生證券號

鼻 鼻茸 扁桃腺 遺精 肺病 白濁 特療 痔科 女科 乳岩乳塊 妙特靈 上海婦科診所 皮膚花柳性病專家 彭玉書醫師

戶口配米售價提高
食米堅俏市勢暴騰
粉糧油餅帶升一致向高峯挺進

食米前上智錄，因八月份戶口米售價提升至三千二百萬，上升達百分之二百二十，是以人心堅不可拔，貨主趁機竭力扳價，遂漲四百至六百萬不等。特稉高至四千四百萬，漲四百五十萬，白稉白元破角稉尖各挺進百萬，薄稻加五百五十萬，早稻除元稻稉各漲六百萬，獨新稉挺四百萬，江西機晚升四百五十萬，兩市到貨共計三千一百六十二石。

麵粉　續向高峯挺進，因米市猛漲，及銀根鬆動，老車粉一度衝至一千四百萬，後因逢高有吐，小四五十萬，結果軋升九十萬。兵船粉漲八十五萬，紅蜂加一百十萬，建成漲一百二十萬，而以孔雀漲一百二十五萬為最鉅，麩皮後收九九五萬，軋升一百零五萬。

雜糧　因食米市急烈上升，各糧跟踪上躍，滾口年豆初做二千二百萬，終因實銷不旺而回，計漲一百五十萬，迢交。米元豪各加三百萬，芝蔴買賣擴大，持，終升二百萬，白豆亦加二百萬，生仁再挺。

食油　搖扶直上，漲勢洶湧，新高價層出不窮，吉桶生油做一一八〇〇萬，猛漲達一千一百萬，本廠豆油漲六百萬，生菜油加八百萬，惠民清油以九千三百萬有做開，大有生蔴油高至一億〇三百萬，吉桶小車油升一千〇五十萬，豆餅約高五十萬，菜餅一千一百二十萬有成交。

升降幅度狹隘・華股過程恍惚

華股昨頗形恍惚，圈外見穩，僅紗布近午稍回，銀根既鬆且濫，總統巡滬，人心倍增戒懼，新經濟政策行將實行，頗有利多之可能，以致半天過程，若即若離。晨開見怯，永紗退至一二二〇元登場，七六號二〇六號一八五號一六三號一七八號一六九號二〇四號一一九號進至一二五〇〇元，二〇五號五六號一大號一〇二號一一八號一四五號一五一號一一六號寬到一二二五〇元，圈外見俏，一五四號一三五號一三一號九八號六九號一〇四號二一六號四五號一四五號力購，漲到一二八七〇元高峯。一五四號一六九號六五號一一六號七一號之了結，低至一二四八〇元。此後雖有回風，但極不定。一三五號六九號五六號一七號之了結，低至一二三三〇元。五六號一六三號九七號二二六號二二四號一四三號一一三號九五號均進，漲到一二七〇〇元。二一二號二二三號二三五號一七六號一八七號脫售，近午聞紗布起回風，又退為一二三五〇元，午收則由二〇五號五五號一九七號一六九號九八號一一九號二二六號維持，而升為一二六〇〇元。除華新跌停後有回，軋小一成，信誼永紗新光麗安火柴尚平，大通閘北小半成，梅林統益永公五和小升，餘均小挫。場外各未上市股票，除大生新新絲業外，餘者升沉互見。

公債　昨以銀根已感過剩，新經濟政策，吸引買方活動，統丙甚開一一四萬，低至一一一萬，回上到一一六萬結束。五〇三室承德賣出，五五二室三六〇室五〇〇室均進，較前收計甲乙升九萬元，丙漲十二萬元，丁升十一萬元，戊好十萬元，成交二百萬。

六種公債 定期抽籤

〔本報南京卅一日電〕財部訂於八月十日九時，在上海仁記路中信局舉行救國公債，卅七年金公債關金英金美金債票，卅九年軍需公債第一二兩期債票，廿九年建設金公債第一二兩期英金美金債票，卅年建設公債第一期債票，暨卅一年同盟勝利美金公債還本抽籤。

國行差出五萬餘億

昨日本市銀根，鬆濫如故。市場雖因現鈔籌碼缺乏而拆供不易，惟商品價格依然向高峯挺進。四行兩局一庫於銀錢業票據交換中，因中央銀行再度付出大量匯款之故，雖經中交等行軋進，平均仍告差出，總額為三三六億。就中中央銀行差出五九六五億，中國銀行差進一〇〇八二億，交通銀行差進五六二四三億，農民銀行差出二六〇七億，中信局差出四一四九億，郵匯局差出二七八三億，中央合作金庫差進五八三億。商業行莊大交換差進一三三六四億，小交換差出一九三九六億，外商銀行差進八三三五八億。

二期美金公債 仍可繼續募銷

〔本報訊〕據國行國庫局息：三十六年第二期美金公債募銷期限屆滿後，財部規定仍可繼續募銷。關於上項公債貼付利息之核收，自外匯結匯證明書辦法實施後，業經財部改定應貼利息在美金一元以上者，以美金原幣貼付，金一元以下之尾數（角分），按照平衡會結滙率折收國幣。

本市各行莊 六月份存款統計

〔本報訊〕國行稽核處昨發表，本年六月份，上海各行莊存款及準備金總額比較表，計活存一〇，三九四，七三二，〇六四，六五八，二二一元。定存二，四〇六，九二四，二三九，一二五，一五元。存款總額一二，八〇一，六五六，三〇三，七八三，三一三元。已繳準備金一，七八三，二三六，九八七，七三七，〇〇元。

行局修正內匯率

〔本報訊〕四行二局一庫內匯率，自八月二日起，調整如次：廈門、泉州，及福建區其他各地，每千元收四〇〇元，（原三五〇元。）廣州二五〇元，（原二〇〇元。）重慶一〇〇元，（原一〇〇元。）敘府、萬縣四〇〇元，（原三〇〇元。）南昌、九江一五〇元，（原二五〇元。）吉安、贛州，及江西區其他各地二〇〇元，（原二五〇元。）

木材交易不多

昨木材市況，杉木在廿四萬之間，洋松雖辦出一百萬，惟成交甚稀。柳安夾板，照成本廠繼達五百零四萬，市價反低，四百八十萬有成交。

過去一年中 油類進口數量

輸管會汽柴油分配委員會昨發表自去年七月一日以迄今年六月卅日，一年內各項油類進口數量如下：㊀限額進口數量：汽油，五三，四九四，五三〇加侖，航空汽油，五，一二九，八七六加侖，柴油，五四三，九一三噸，中柴油，一九五，二三〇噸，重柴油，二六，七七六噸，燃料油，六四〇，三八五噸。㊁限額外進口數量：汽油，二九，三一〇，七八〇加侖，航空汽油，一，四一七，三一七加侖，輕柴油，七四，二六五，七二八噸，中柴油，六八，七〇五，八六六噸，燃料油，一三三，八〇四，一〇一噸。總計過去一年內汽油進口數量為八二，八〇五，三一〇加侖，航空汽油為六，五四七，一九三加侖，柴油為四一，五三三，〇三三噸，燃料油為七七四，四五九，四八六噸。

祁紅趨勢堅俏

本年度祁門紅茶，在採買成本激昂中，執主待意本極堅化，而昨日市上，益前不忍輕易割愛之勢。據悉：該項花色，照年銷往土耳其為數亦頗可觀，茲據近日報載，彼地需茶股切，且吾當局業已轉知全國茶聯會，具報價格與數量，故須將此間茶價帶俏，熙度淡爐俏硬。至於向銷北非之珍眉等綠茶，亦因持貨者居奇，供應不多，但輸出商提高，猶豫，致市秤饋以進出兩稀，交易不多，形勢缺乏變遷。餘如內銷茶，本街與鄉幫各有添納，市氣穩秀若昔。

棉紗市氣虛怯 各檔大都步跌一成左右

昨日棉紗市況，因連日猛漲，人心不免虛怯，爆新高峯疊現，內更有不利買進流言，又有紡建公司續開二十支雙地球等五種，是以四十二支藍鳳細紗，初開即微降一億一，中市上籌碼輾充，貨主扳價，回途以開股市上揚，貨亦高至二十二億五千萬元，週一出貨二十一億，亦降一千萬結束，比上日回降一億一千萬元。廿一支雙馬紗，因開後出多求寡，軋小一億三千萬。全日趨勢，除十支得利童子軍等粗紗堅穩外，其餘各支粗細紗，大都回軟一成左右，成交亦少，祇有五十四件。

棉布堅穩

昨日棉布市況，最開時以當局安定經濟，將有新措施發表，並嚴厲管制物價等消息，人心咸具虛怯，新買少而賣戶反見多。十二磅龍頭細布，低價開後，因布商及散戶浮空抵補，復有下週一起廿五萬關金正式發行傳說，市場人心驟見堅挺，遂時市盤狂升至五千九百十萬元有成交。迨近午收時，紡建公司懸牌配售龍頭細布，且中檔五福及喇叭童細布，與龍頭做價拔開過多，達七八百萬元之鉅，引起一般出售，龍頭而進五福喇叭童之套買。更以銀根趨緊，散戶斬售，最後龍頭細布仍回小至五千七百萬結束，與上日軋平，較場外價軋跌二百萬元，喇叭童中檔貨因套買多，價則步秀五十萬元。此外四君子等元嗶嘰，因川幫搜購，再升五十萬元。金蓮妙舞軋好六百萬元，其餘漂布士林布藍布元布納夫安等，亦各升挺一二百萬至一千五百萬不等，全日成交一千八百疋。

又訊：紡建公司，配售之龍頭細布，自填價開為五千七百八十萬元，並悉每戶祇准購一件，人心告挺。最後減加價二三百萬買進，成交不惡，四君子嗶嘰相彷。

又訊：中紡昨循例拋售棉紗十餘種，核配准購單四六二條，售出棉布二〇九九〇疋，被單一三〇條。又紡建公司昨代紗管會於棉紗市場出售紗三種，共九五四件，價值七．八九九．〇〇〇萬元。

統購棉花證 今起均廢止

〔本報訊〕紗管會為棉花統購，棉花採購證運輸證，及上海市之棉花移動證，定自今（八月一日）日起，一律廢止，並公告全國週知云。

美棉易紗比率 尚未具體計算

本市各民營廠方面，以報載美援棉花易紗比率，有主張以五七七磅棉花易紗一件（包括工繳在內）一節，紛往六區公會詢問是否確實。據該公會負責人談，此項以紗易花比率，應依出口紗布之國際市價比照國外棉花價格，（連貨關稅及其他費用包括在內）方能計算交換棉花數量標準，至事實上究能掉換若干磅棉花，該技術小組並未具體計算云。

人絲配價決定

〔本報訊〕中信局昨人造絲會議議決，八月二日至七日第一週人絲牌價，意大利人絲每箱一六九，八〇〇萬元。

銀錢業將與各業・商改進收解辦法

各業票據向銀錢業為收解者，限於上午，以致執有銀行錢莊本票者逾午即不得列入交換，勢非次日抵用不可，缺單之家，有頭寸而無從交換抵用，須另行收羅現鈔抵補，情勢甚為困難。商所通行之轉帳申請書，各業所據以調撥下午頭寸者，又曾奉命禁止，謂此項申請書銀錢業限於自用，不得應客戶之需要而開發，以致月餘以來，各業感於資金週轉之過份受扼，咸認為非請銀錢業設法補救不可。棉布染織兩公會爰於旬日前臚陳理由，列舉補救辦法，㊀收票時間延長兩小時，㊁增加本票交換一次，㊂開放轉帳申請書。商同工商各業同業公會七十餘單位聯名函請市商會轉商銀行公會及錢業公會，茲市商會已得銀錢業兩公會覆函，定於八月二日下午四時在商會邀集各業商商辦法，據銀錢業向商會表示，轉帳申請書之限制，事實上已稍見放寬。至於收票之延長及本票之增加交換一次，實係人手及經費所限，並非不諒各業之困難云。

各★地★商★情

無錫　〔本報無錫卅一日電〕各物趨勢堅俏，繼續上展，申幣坐辦迫近四關。白稉做開三九二四萬，白元三七五四萬，羊秈三九七四萬，粳稻一六七二萬，小麥二七五〇萬，白麥三〇三〇萬，麵粉一二三三萬，豆油八六九〇萬，棉紗一四八〇〇〇萬。又縣府頃在中山路金蜂襪廠內破獲規模甚大之地下錢莊一處，重要職員二人已被訊押。

蚌埠　〔本報蚌埠卅一日電〕糧市仍在波動，小麥漲至四千二百萬，黃豆高盤五千四百萬，長米跌至四千二百萬，食油暴漲。

市價一覽（七月卅一日）▲漲 ×跌

品名	價格
⊙金融匯兌 符號（千元）	
赤金 中央行牌價每兩	[illegible]
飾金（兩）進	[illegible]
飾銀	[illegible]
美鈔 中央買進掛牌	[illegible]
香港票	[illegible]
羅比票	[illegible]
美匯官價	[illegible]
英匯官價	[illegible]
港匯官價	[illegible]
羅比官價	[illegible]
平衡基金會基準價 美匯	[illegible]
英匯	[illegible]
港匯	[illegible]
印匯	[illegible]
指定銀行買賣價 美金結匯證	[illegible]
美匯 出進	[illegible]
英匯 出進	[illegible]
港匯 出進	[illegible]
印匯 出進	[illegible]
新加坡 出	[illegible]
瑞士法郎 出進	[illegible]
台幣匯率	[illegible]
⊙中央銀行利率 重貼現（千元）	[illegible]
拆放日息（千元）	[illegible]
⊙銀錢業利率掛牌 存息（千元）	[illegible]
放款息（每千）	[illegible]
同業拆放（每千）	[illegible]
公庫證又	[illegible]
四行兩局 差出	[illegible]
暗息每元	[illegible]
⊙國庫券折扣 一個月到期	[illegible]
八月廿三日到期	[illegible]
八月底到期	[illegible]
⊙國庫券 八月期甲開	[illegible]
又收	[illegible]
成交數	[illegible]
八月期乙開	[illegible]
又收	[illegible]
成交數	[illegible]
九月期甲開	[illegible]
又收	[illegible]
成交數	[illegible]
⊙統一公債 甲種	[illegible]
乙種	[illegible]
丙開	[illegible]
最高	[illegible]
最低	[illegible]
收盤	[illegible]
丁種	[illegible]
戊種	[illegible]
⊙華股 大通紗廠開	[illegible]
又收盤	[illegible]
永安紗廠開	[illegible]
又收盤	[illegible]
信和紗廠開	[illegible]
又收盤	[illegible]
統益紗廠開	[illegible]
又收盤	[illegible]
榮豐紗廠開	[illegible]
又收盤	[illegible]
恆豐紗廠開	[illegible]
又收盤	[illegible]
中國內衣開	[illegible]
又收盤	[illegible]
新光內衣開	[illegible]
又收盤	[illegible]
景福衫襪開	[illegible]
又收盤	[illegible]
景綸衫襪開	[illegible]
又收盤	[illegible]
勤興衫襪開	[illegible]
又收盤	[illegible]
五和織造開	[illegible]
又收盤	[illegible]
美亞綢廠開	[illegible]
又收盤	[illegible]
中國絲業開	[illegible]
又收盤	[illegible]
梅林食品開	[illegible]
又收盤	[illegible]
閘北水電開	[illegible]
又收盤	[illegible]
信誼藥廠開★化工★	[illegible]
又收盤	[illegible]
大中華火柴	[illegible]
又收盤	[illegible]
中法藥房開	[illegible]
又收盤	[illegible]
華新水泥開	[illegible]
又收盤	[illegible]
華豐搪瓷開	[illegible]
又收盤	[illegible]
永安公司開★百貨★	[illegible]
又收盤	[illegible]
新新百貨開	[illegible]
又收盤	[illegible]
麗安百貨開	[illegible]
又收盤	[illegible]
國貨公司開	[illegible]
又收盤	[illegible]
商務書館開★文化股★	[illegible]
又收盤	[illegible]
全日成交總計	[illegible]
⊙老股	[illegible]
華商電氣	[illegible]
中國煤礦	[illegible]
內地自來水	[illegible]
浦東電氣	[illegible]
五洲藥房	[illegible]
華成烟草	[illegible]
南洋烟草	[illegible]
中華書局	[illegible]
世界書局	[illegible]
大生一廠	[illegible]
大生三廠	[illegible]
中國銀行	[illegible]
交通銀行	[illegible]
中一信託	[illegible]
⊙棉紗（40小包）（每件・單位萬）	
42雙藍鳳現	[illegible]
又隔日出	[illegible]
又金城	[illegible]
又水月	[illegible]
40藍鳳	[illegible]
又仙桃	[illegible]
32雙鹽平	[illegible]
又嘉鶴	[illegible]
32銀月現	[illegible]
又隔日出	[illegible]
21支雙馬	[illegible]
又醒獅	[illegible]
20金城	[illegible]
又雙馬	[illegible]
又紅寶星	[illegible]
又金塔	[illegible]
又大飛艇	[illegible]
又金雞	[illegible]
16支光明	[illegible]
又天女	[illegible]
又奔騰	[illegible]
又順風	[illegible]
10童子軍	[illegible]
又得利	[illegible]
⊙棉花（每担・單位萬）	
浦東火機花	[illegible]
周浦籽花	[illegible]
⊙棉布（每疋・單位萬）	
12龍頭細布	[illegible]
12喇叭童	[illegible]
12五福細布	[illegible]
四君子嗶嘰	[illegible]
金蓮妙舞	[illegible]
元嗶嘰	[illegible]
虹光紗直貢緞	[illegible]
銀濤漂布	[illegible]
虎王漂布	[illegible]
金九鼎漂布	[illegible]
元藍士林	[illegible]
元嗶士林	[illegible]
元一統士林	[illegible]
元金九如又	[illegible]
元銀九如又	[illegible]
元陽鶴又	[illegible]
元羅漢又	[illegible]
元交通又	[illegible]
元關亭又	[illegible]
元上壽又	[illegible]
金九如洋紗	[illegible]
民主藍布	[illegible]
霸王藍布	[illegible]
蝶戀花絲光藍	[illegible]
金牌絲光藍	[illegible]
紅九如元斜紋	[illegible]
金鳳細斜	[illegible]
40碼永字細斜	[illegible]
16碼又粗布	[illegible]
紅九如元布	[illegible]
砲兵元布	[illegible]
一統納夫安	[illegible]
大妹妹彩條府綢	[illegible]
大妹妹彩條紋	[illegible]
42支大明府綢	[illegible]
又華東條府綢	[illegible]
42大中條府綢	[illegible]
大中錢呢	[illegible]
芷江元貢呢	[illegible]
金九鼎元斜	[illegible]
盆生克羅呢	[illegible]
又禧特呢	[illegible]
公勝永鬪呢	[illegible]
42萘山條府綢	[illegible]
又被單布	[illegible]
⊙呢絨嗶嘰（每碼・單位萬）	
上海花呢	[illegible]
又大公直貢	[illegible]
寅豐西裝花呢	[illegible]
寅豐華達呢	[illegible]
協新西裝花呢	[illegible]
華綸西裝花呢	[illegible]
又凡立丁	[illegible]
章華淡色花呢	[illegible]
又凡立丁	[illegible]
又女式呢	[illegible]
越成凡立丁	[illegible]
⊙棉織品（每打・單位萬）	
振興女式呢	[illegible]
大成三元花呢	[illegible]
又派力司	[illegible]
42司麥脫襯衫	[illegible]
60司麥脫襯衫	[illegible]
42環球襯衫	[illegible]
42富樂襯衫	[illegible]
42 D D 襯衫	[illegible]
60 D D 襯衫	[illegible]
A 府綢襯衫	[illegible]
A B C 西內衫	[illegible]
又金爵又	[illegible]
又飛馬又	[illegible]
飛馬牌衛生衫	[illegible]
飛馬牌棉毛衫	[illegible]
三黑馬又	[illegible]
二海虎雙紗衫	[illegible]
雙喜絲襪	[illegible]
紅雪力又	[illegible]
紅電力又	[illegible]
鐵菊衫	[illegible]
又衛生衫	[illegible]
飛馬汗衫	[illegible]
又飛馬汗衫	[illegible]
又金鴿汗衫	[illegible]
又紅獅牌汗衫	[illegible]
又短袖汗衫	[illegible]
又精緻汗衫	[illegible]
又棉毛衫	[illegible]
又金魚綢地衫	[illegible]
又薄花汗衫	[illegible]
萬象鐵絲領帶	[illegible]
又印花絲領帶	[illegible]
32支狗頭男襪	[illegible]
42支又男襪	[illegible]
60又鐵紗男襪	[illegible]
32紅獅特光襪	[illegible]
84又鐵紗紗襪	[illegible]
康福真絲花襪	[illegible]
又交織花襪	[illegible]
司麥脫背心襪	[illegible]
42支鴛鴦襪	[illegible]
32支紅狗襪	[illegible]
大發被單（條）	[illegible]
啟明六尺彩花	[illegible]
大寶六尺彩花	[illegible]
又新新又	[illegible]
大統大方又	[illegible]
⊙化妝品（單位萬）	
三星牙膏（綠）	[illegible]
黑人牙膏	[illegible]
固本牙膏	[illegible]
固齒靈牙膏	[illegible]
吉士牙膏黃盒	[illegible]
堅爾齒牙膏	[illegible]
留蘭香牙膏	[illegible]
雙桃牙膏	[illegible]
白雪牙膏	[illegible]
香蘭牙膏	[illegible]
先施牙膏	[illegible]
上海牙膏	[illegible]
黑人香皂	[illegible]
絲寶香皂	[illegible]
完牌香皂（綠）	[illegible]
攪油香皂	[illegible]
貝林香精皂	[illegible]
四合一香皂	[illegible]
又洗面粉	[illegible]
面友香粉	[illegible]
面友大號	[illegible]
香蘭雪粉（打）	[illegible]
又爽身粉	[illegible]
集成雪粉（聽）	[illegible]
貝林又	[illegible]
又DDT藥皂	[illegible]
大號蝶霜（打）	[illegible]
大號白熊脂	[illegible]
利華藥皂（箱）	[illegible]
利克生又（打）	[illegible]
⊙人絲（100磅箱）（單位萬）	
三天橋新	[illegible]
又東洋	[illegible]
又金三馬	[illegible]
又旭字	[illegible]
⊙絲經（高勻度）（單位萬）	
83分B	[illegible]
81分C	[illegible]
78分D	[illegible]
57分一	[illegible]
73中級	[illegible]
中級五担	[illegible]
又另担	[illegible]
鱗星經五担	[illegible]
又干經另担	[illegible]
⊙綢緞（單位萬）	
美亞被面	[illegible]
大誠被面	[illegible]
華強被面	[illegible]
中康被面	[illegible]
馥豐衛金鍛	[illegible]
復成多子又	[illegible]
天傘被面	[illegible]
大偉呢二兩	[illegible]
又二兩四錢	[illegible]
大誠綠蝶綢	[illegible]
華錦綢	[illegible]
華維綢	[illegible]
⊙桐油（單位萬）	
足度油（担）	[illegible]
正西洪（桶）	[illegible]
⊙食米（每石・單位萬）	
★南市場開價★	
白稉上	[illegible]
又中	[illegible]
又宿	[illegible]
薄稻上	[illegible]
又中	[illegible]
又次	[illegible]
早稻上	[illegible]
又中	[illegible]
又次	[illegible]
破秈上	[illegible]
又中	[illegible]
又次	[illegible]
白元上	[illegible]
又中	[illegible]
又次	[illegible]
陰元上	[illegible]
又中	[illegible]
又次	[illegible]
江西機晚上連袋	[illegible]
又中連袋	[illegible]
又次連袋	[illegible]
又機早上連袋	[illegible]
又中連袋	[illegible]
特稉上	[illegible]
糙稉上	[illegible]
又中	[illegible]
又次	[illegible]
糙尖上連袋	[illegible]
又中	[illegible]
又次	[illegible]
新稉上	[illegible]
又中	[illegible]
又次	[illegible]
★北市場開價★	
白稉上	[illegible]
又中	[illegible]
又次	[illegible]
薄稻上	[illegible]
又中	[illegible]
又次	[illegible]
早稻上	[illegible]
又中	[illegible]
又次	[illegible]
破秈上	[illegible]
又中	[illegible]
又次	[illegible]
白元上	[illegible]
又中	[illegible]
又次	[illegible]
特稉上	[illegible]
⊙麵粉（49磅袋）（單位萬元）	
兵船一號粉	[illegible]
老車一號粉	[illegible]
又淡到	[illegible]
建成一號粉	[illegible]
紅蜂一號粉	[illegible]
順風一號淡到	[illegible]
孔雀一號淡到	[illegible]
鳳凰一號淡到	[illegible]
地球一號淡到	[illegible]
豐年一號粉淡到	[illegible]
山鹿一號粉淡到	[illegible]
大發一號粉淡到	[illegible]
⊙食油（市担）（單位萬元）	
青島吉桶生	[illegible]
江北吉桶	[illegible]
復桶生油	[illegible]
重慶復桶生	[illegible]
本廠生菜油	[illegible]
本廠豆油	[illegible]
本廠清油	[illegible]
重慶復桶熟菜	[illegible]
又吉桶	[illegible]
蚌埠吉小車	[illegible]
又復桶	[illegible]
⊙雜糧（市担）（單位萬元）	
漢口乍豆	[illegible]
又車豆	[illegible]
浦東杜豆	[illegible]
鄱陽子豆	[illegible]
城門子豆	[illegible]
九江多豆	[illegible]
平湖特粗	[illegible]
又中	[illegible]
江北豌豆	[illegible]
安慶豌豆	[illegible]
漢口豌豆	[illegible]
寧波揀白	[illegible]
紹興青豆	[illegible]
上饒青豆	[illegible]
明光大荼	[illegible]
沙口毛荼	[illegible]
管店大荼	[illegible]
又中荼	[illegible]
九江元蔴	[illegible]
漢口白蔴	[illegible]
秦皇島生仁	[illegible]
徐州生仁	[illegible]
九江生仁	[illegible]
大汾口生仁	[illegible]
常熟元麥	[illegible]
崇明元麥	[illegible]
橫港紅粳	[illegible]
紹興祈米	[illegible]
啟東苞米	[illegible]
崇明苞米	[illegible]
麩皮大包福新	[illegible]
又（單包）	[illegible]
上列（生仁司馬担）	
⊙豆餅（每張）（單位萬元）	
餘記餅	[illegible]
裕記・惠山餅	[illegible]
利字・長字餅	[illegible]
仁記餅	[illegible]
大統餅	[illegible]
⊙食糖（市担）（單位萬元）	
車白糖草包	[illegible]
24號粗砂	[illegible]
又	[illegible]
20號中砂	[illegible]
又	[illegible]
本廠雪白	[illegible]
本廠棉白	[illegible]
興化白	[illegible]
又次	[illegible]
興化赤	[illegible]
又次	[illegible]
汕頭赤	[illegible]
又次	[illegible]
提莊青	[illegible]
潮汀青	[illegible]
又次	[illegible]
海南赤	[illegible]
振記晶明冰	[illegible]
又片冰	[illegible]
⊙西藥（單位萬）	
孟山都糖精（紙聽）	[illegible]
又糖精（紙聽）	[illegible]
雙桃牽竇（新）	[illegible]
黑獅六〇六	[illegible]
司費賓〇・六	[illegible]
萬金油	[illegible]
中蘇聖露	[illegible]
咳舒錠	[illegible]
八卦丹	[illegible]
鷓鴣菜	[illegible]
鷄金菜	[illegible]
阿司匹靈粉	[illegible]
阿司匹靈片	[illegible]
加當片	[illegible]
鈣素母片	[illegible]
維他賜保命針	[illegible]
安度賜保命針	[illegible]
消治龍針	[illegible]
消治龍片	[illegible]
好力生丸	[illegible]
克利西佛	[illegible]
沙利先酸	[illegible]
抗熱配尼西林	[illegible]
又（十萬單位）	[illegible]
又（廿萬單位）	[illegible]
美貨阿的平片	[illegible]
克蜜奶粉	[illegible]
內康四季糖盒	[illegible]
又消困定片支	[illegible]
又新鈣六・五%	[illegible]
又10・%	[illegible]
永和六神油（打）	[illegible]
康福多（懸浮）	[illegible]
康福多純淨瓶	[illegible]
又麥乳精	[illegible]
樂凱維他命B	[illegible]
又D片劑	[illegible]
又D鈣片劑	[illegible]
又葡萄糖鈣片	[illegible]
福兒片40裝	[illegible]
又12片裝	[illegible]
痢去病	[illegible]
阿墨林藥水	[illegible]
生化滴滴涕	[illegible]
鬼頭DD1	[illegible]
保肺漿（瓶）	[illegible]
哈蘭士藥膏（打）	[illegible]
滴立明眼藥水	[illegible]
⊙香烟（單位萬元）	
10支大英	[illegible]
又老刀	[illegible]
又哈德門	[illegible]
（以上每盒五百支）	
10支美麗	[illegible]
10支前門	[illegible]
20支三砲台	[illegible]
（以上二五〇支）	
又前門	[illegible]
又大英	[illegible]
⊙日用品	
★肥皂★（單位萬元）	
固本皂（箱）	[illegible]
箭刀皂	[illegible]
黃祥茂	[illegible]
白祥茂	[illegible]
牛牌皂	[illegible]
亨利皂	[illegible]
光華皂	[illegible]
美麗皂	[illegible]
★火柴★（單位萬元）	
美麗（箱）	[illegible]
鳳凰	[illegible]
南京	[illegible]
寧波	[illegible]
⊙洋紙（每令）（單位萬元）	
對開報紙	[illegible]
美貨白報紙	[illegible]
西白有光	[illegible]
白打字紙	[illegible]
色打字紙	[illegible]
輕磅道林紙	[illegible]
40磅牛皮紙	[illegible]
32磅二號紙	[illegible]
大陸白玻璃	[illegible]
有黏性白透明紙	[illegible]
大陸單面	[illegible]
銅版紙	[illegible]
⊙液體燃料（單位萬元）	
汽油（介侖）	[illegible]
又油站配價	[illegible]
美孚油（聽）	[illegible]
亞細亞又	[illegible]
德士古又	[illegible]
⊙工業原料（單位萬元）	
美孚油（聽）	[illegible]
亞細亞又	[illegible]
德士古又	[illegible]
白臘	[illegible]
月牌燒鹹	[illegible]
月牌純鹹	[illegible]
美孚燒鹹	[illegible]
永利純鹹	[illegible]
頭號白油（每磅）	[illegible]
美貨N松香	[illegible]
美貨小蘇打	[illegible]
三角牌甘油	[illegible]
保險粉	[illegible]
美貨司的令	[illegible]
漂粉精	[illegible]
紅礬鉀（粉）	[illegible]
紅礬鈉	[illegible]
樹膠	[illegible]
黃凡士林	[illegible]
白凡士林	[illegible]
僧帽牌烤膠	[illegible]
硫化碱	[illegible]
象牌炭酸鈣（磅）	[illegible]
⊙染料（市斤）	
硫化元	[illegible]
又硫化元	[illegible]
M K 硫化元	[illegible]
D L 硫化元	[illegible]
三〇保釘	[illegible]
三〇什元	[illegible]
五馬陳	[illegible]
大橋陳	[illegible]
三星灰	[illegible]
16號地字灰	[illegible]
天官藍	[illegible]
獅馬藍	[illegible]
染圖器綠	[illegible]
又雪青	[illegible]
100斤	[illegible]
牛頭水漆	[illegible]
又恒信水漆	[illegible]
百斤牛頭快漆	[illegible]
白水漆漆	[illegible]
海關漆	[illegible]
七子上青	[illegible]
⊙皮革（單位萬）	
（底皮類）	
十二片每磅	[illegible]
二十片又	[illegible]
金虎十斤每磅	[illegible]
又淡皮每磅	[illegible]
淡製方皮每磅	[illegible]
又頭皮每磅	[illegible]
美方皮每磅	[illegible]
美淡皮每磅	[illegible]
美頭皮每磅	[illegible]
（面皮類）	
科克黃紋皮	[illegible]
鶴牌黃紋皮	[illegible]
洋房牌黃紋皮	[illegible]
牛頭黃紋皮	[illegible]
國產樹牌黃紋皮	[illegible]
又二號又	[illegible]
又鶴牌又	[illegible]
又二號又	[illegible]
又大牛皮	[illegible]
又中牛皮	[illegible]
又小牛皮	[illegible]
（以上每方尺計算）	
⊙套鞋（打）（單位萬）	
雙錢回力鞋	[illegible]
又天足女鞋	[illegible]
雙錢力士鞋	[illegible]
又大平鞋	[illegible]
回力男鞋	[illegible]
又長統鞋	[illegible]
又特製球鞋	[illegible]
又A特製	[illegible]
又大平鞋	[illegible]
又萬里鞋	[illegible]
前政男套鞋	[illegible]
⊙紗布棉市（七月三十日）	
米特林現	[illegible]
十月份	[illegible]
十二月份	[illegible]
一九四九年三月份	[illegible]
五月份	[illegible]
七月份	[illegible]
十月份	[illegible]
⊙巴西棉市	
十月份	[illegible]
三月份	[illegible]
一九四九年三月份	[illegible]
五月份	[illegible]
九月份	[illegible]
⊙孟買棉市	
七月份	[illegible]
百吉白大網鞋	[illegible]
百吉白中網鞋	[illegible]
百吉黑大網鞋	[illegible]
香爐男套鞋	[illegible]

老王賣瓜
『老王賣瓜　自賣自誇』
生意人沒有不說自己好的，
我們則毋需自誇。
「盈門的顧客」，
「載道的口碑」，
替我們證明了一切。

鶴鳴鞋帽商店
南京　上海　香港

雙十牌

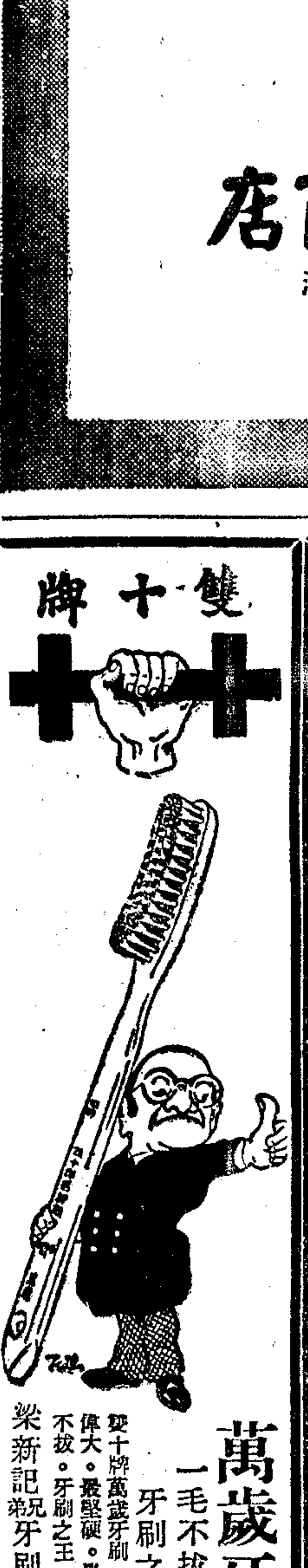

萬歲牙刷
一毛不拔！
牙刷之王！
雙十牌萬歲牙刷。最名貴。最偉大。最堅硬。最耐用。一毛不拔。牙刷之王。到處有售。
梁新記兄弟牙刷公司出品

地址：河南路寧波路口　電話：九八五九六

川康平民商業銀行
◉儲信部主辦◉

▲證券組▼
上海證券交易所第六十六號經紀人
佣金克己歡迎開戶

對本存款　**六十五天**　到期加倍

代收外埠定期存款
保息：按月三角九分
數額：五百萬元起
期間：一個月到期如須續存
請於期前三日通知本行
滙水：存入提回一律平過免收滙水

•分行•
重慶　西安　成都　漢口
南京　天津　內江
自流井　昆明　雅安　資中
萬縣　樂山　敘府　瀘縣　南充

外埠定期存款說明：內地碼頭如重慶成都西安內江等處近月以來利息經常高於上海本行可在此代收轉滙外埠放息

★星期信託存款★
星期一	三角四分八
星期二	三角五分一
星期四	三角五分七

★集團保利存款★
每次存入　二千五百萬元　五個月到期得洋
壹億元
一次存入金額	到期
二百五十萬元	五個月
三百三十萬元	四個月
四百四十萬元	三個月
五百八十萬元	二個月
七百六十萬元	一個月
八百六十萬元	半個月
本利淨得　壹千萬元

生活保證存款　通知存款　對本支息存款　簡章備索
穩妥可靠利息特優

通滙信託公司
☰舉辦☰
星期信託存款
利息優厚　存款單位國幣一百萬元
手續簡便　存款期限每七天一期可續存
各地匯款　滙兌部　迅速便利
地址：江西路一五〇號
電話：一一〇六八轉接各部
電報掛號：六九五六

大康商業銀行

定期存款
六十四天：存款一百萬到期可得本息二百萬元
一百天：存款一百萬到期可得本息三百萬元

短期存款
五天：三角四分
七天：三角四分半
十四天：三角五分
廿一天：三角五分半
廿八天：三角六分

寧波路一一二號

招商局營業部　船期公告

船名	船別	開往地點	預定開期	停泊地點
江泰	特快班	南京九江漢口	8月3日	中山東二路64號本局第三碼頭
海平	客貨	溫州	8月3日	浦東楊家渡本局第五碼頭
蔡鍔	貨	香港,曼谷	8月4日	東大名路外虹橋本局第二碼頭
海遼	貨	神戶	8月5日	黃浦碼頭
錫麟	客貨	天津	8月7日	東大名路880號本局第一碼頭

代售　京滬滬杭鐵路二頭等特快車票
地點　福州路33號旅運事務所
電話　19450

美國總統輪船公司　船期廣告
南京東路五十一號　電話一五三〇九

🌙舊金山班（客貨快輪）
GENERAL GORDON　八月四日開　經橫濱香港小呂宋山
PRES. CLEVELAND　八月十四日開　經橫濱香港小呂宋山
GENERAL MEIGS　八月廿四日開　經香港小呂宋
PRES. MADISON　八月廿八日開
PRES. WILSON　九月七日開
▲上述各輪途經橫濱，備有散艙，各埠貨物可出聯運提單，裝貨請向本公司貨運部接洽為荷。

●世界班（客貨快輪）
PRES. MONROE　八月十四日
LOUIS McH. HOWE　八月廿三日
PRESIDENT POLK　九月四日
SCOTT E. LAND　九月十五日
MARINE SNAPPER　九月廿四日
▲上述各世界班輪開往小呂宋、新加坡、檳榔嶼、科倫坡、蘇彝士、亞力山大、如蒙惠裝貨物請向本公司貨運部接洽為荷。

本公司各輪均停靠浦西中區碼頭

通宜興業公司
備有現貨承辦裝證
通訊處南京東路一六〇號
工場中山西路土料路南

冷氣　製冰　冷藏
三用機
配有油機發動　不受電力影響
說明書函索即寄

通易信託公司
服務科受託經售
上海北京東路三八四號
電話九一一八八（總機）

本星期（特）（殊）（貢）（獻）
本公司選聘各部職員以來，深感物價高漲，在此期間，不能不起而原價出售，特別廉價一星期，各界幸勿錯過機會。
▲▲▲▲▲▲▲▲▲
透涼女衣　婦女內衣　兒童用品　婦女衣料　化妝香品　各式皮鞋　玻璃器皿　日常用品
▼▼▼▼▼▼▼▼▼
●照原本出售●
惠羅公司

M/V "RUYS" 輪
准于八月十七日開往香港・小呂宋・新加坡・檳榔嶼・及南非洲・南美洲各口岸

S/S "MEERKERK" 輪
准于八月二十四日開往香港・小呂宋・新加坡・檳榔嶼・亞丁・蘇彝士・卜賽・亞歷山大・及歐洲各埠

渣華郵船公司　四川中路一一三號　電話一六二四七

中興輪船公司船期公告
平興輪准於八月三日下午一時直放青島
旅客注意：去津青須憑身份證及照片二張購票
裝貨搭客均請向本公司接洽
地址：四川中路二六一號　電話一八七〇二　售票處：一二六一號分機16號

安康輪　於八月四日（星期三）晚開往漢口（江九）
船泊新開碼頭
裝貨搭客請向本公司接洽
售票處：安和實業有限公司　地址：北京路廿七號　電話一五八〇三
中國旅行社　地址：四川路四二〇號　電話一三四五〇

大華輪　准八月一日下午三時開往寧波溫州
裝貨搭客請至中山東二路九號四樓四二室接洽溫州購票

平安輪船公司啟　電話八三三九四

茂利輪　准八月一日下午二時開往舟山海門
船泊十六舖新碼頭
裝貨搭客請至金陵東路十二號二樓接洽電話八三三四七
船泊外灘十四號碼頭　即日起憑身份證購票
茂利商輪總局啟

中聯企業股份有限公司
太平輪八月二日下午五時開往基隆
售票裝貨地址四川路五四九號本公司　電話一五五一五

世運百米決賽 狄拉特獲冠軍 十秒三平等世運紀錄

〔本報訊〕倫敦三十一日廣播：世運百米決賽今舉行，結果如次：
第一名　狄拉特（美）十秒三（平等世運紀錄）
第二名　伊威爾（美）十秒四
第三名　拉比區（巴拿馬）十秒六
第四名　麥柯台爾（英）
第五名　巴登（美）
第六名　貝萊（英）
槍聲響後，狄即首先起步，伊威爾緊追，兩人一路領先，到終點時，兩人相差極微，伊威爾自以為已獲勝，向觀衆舉手示意，旋始發覺其同伴狄拉特已搶先一步。率先裁判員曾在未宣佈勝利誰屬前，曾將照片洗印，證明狄拉特確已搶先達終點。百米優勝六名中，四人為黑人，狄拉特，伊威爾，貝萊，及拉比區。
百米次賽，各組成績如下：第一組：㊀狄拉特（美），㊁台維泰（島），㊂瓊斯（英），十秒四。第二組：㊀伊威爾（美），㊁貝萊（英），㊂克魯泰（澳），十秒五。第三組：㊀柏登（美），㊁麥柯台爾（英），㊂巴特朗（澳），十秒四。第四組：㊀拉比區（巴拿馬），㊁屈勞爾（澳），㊂郭孔（古巴），十秒五。

樓文敖萬米賽 屈居第十七名
二千米時曾週旋於前五名 完畢全程全場歡呼

〔中央社倫敦三十日電〕（遲到）我國參加世運萬米競賽選手樓文敖，今日下午在世運會與世界長距離名將會師於溫布萊運動場時，業告失敗。起跑者共三十人，樓文敖屈居第十七，但為跑畢全程衝過終點綫之最後一人。餘十三人連芬蘭世界萬米紀錄保持者海諾在內，於起跑不久後，均已中途退出。樓文敖於跑畢二千米後，曾週旋於前五名之列，且維持五百米之久，然終不能與領先者之驚人大步相爭。七千米時樓文敖距捷克毫無疲勞感覺之柴托貝克已超過四百米樓氏跑畢全程時，某一瘋狂之觀衆羣，曾報以熱烈歡呼。柴托貝克此次並創世運新紀錄——二十九分五十九，六秒。世界萬米紀錄保持者海諾（二十九分三十五，四秒）追踪其後，竟疲於奔命，距終點尚有三千二百米時，即精疲力竭，踉蹌退陣，有如醉漢。

柴托貝克 萬米冠軍

〔本報訊〕倫敦卅一日廣播：捷克青年軍官柴托貝克，在七萬觀衆之瘋狂歡呼中，以廿九分五十九秒六跑畢一萬公尺，打破波蘭庫索辛斯基於一九三二年在洛杉磯所創卅分十一秒四之大會紀錄。柴托貝克穩健之步伐與勇往直前之姿態，使世界紀錄保持人海諾知難而退，中途放棄比賽。今日倫敦陰翳四佈，驕陽退隱，數日來逼人熱浪，業已怯除，參加比賽選手共廿七人，槍聲響處，芬蘭之海諾一馬當先，其後為瑞典之亞勃遜與屈恩伯特之雷姆喬恩。第三圈，海諾與亞勃遜依然前領，海斯屈姆（芬）．柯賈（法）先後超出雷姆喬恩，追隨於後。柴托貝克混於殿後之十餘人中，未顯顏色。第七圈，此不露聲色之捷克青年漸露頭角，尚在前領之北歐將士，已開始感受威脅。第九圈，柴托貝克突如捷星飛渡，先後越過史托坎（挪）．柯賈．亞勃遜．海斯屈姆．以及海諾，自此即絕塵而馳，直抵終點。海諾於被超出三十公尺後，自知難再與抗衡，竟中途退出，而柴亦因競爭之人，未能擊破海諾於一九三七年創造廿九分卅五秒四之世界紀錄。柴到達終點時，與第二之柯賈相距約在三百公尺。瑞典之亞勃遜與丹諾夫分爾三．四名，挪威之史托坎第五，比利時之愛佛勒第六。

五千米預賽

〔本報訊〕倫敦卅一日廣播：五千公尺預賽每組取四名入選者將於八月二日下午五時決賽。第一組㊀愛里堡（瑞典）㊁柯斯開那（芬）㊂史東（美）㊃惠汀恩（比）成績十四分五十八秒三。第二組㊀史列堪斯（荷）㊁列夫（比）㊂亞勃遜（瑞典）㊃貝列拉（芬）成績十五分六秒。八。

八百米複賽

〔本報訊〕倫敦卅一日廣播：男子八百米複賽各組結果如下：第一組㊀漢生（法）㊁惠特菲爾（美）㊂帕勒特（英）成績一分五十秒五。第二組㊀彭斯遜（瑞典）㊁溫脫（牙買加）㊂邦姆保斯（美）成績一分五十一秒二。第三組㊀巴爾頓（美）㊁翟遲爾（法）㊂蘇列撤斯（丹）成績一分五十一秒七。

三冠軍得獎

〔合衆社倫敦三十日電〕世運會第一日之三項決賽之金牌獲得者為：㊀萬米冠軍柴托貝克（捷克），成績二九分五九秒六。㊁女子鐵餅冠軍奧斯特美耶（法）成績四一米九二（一三七呎六吋半）。㊂男子跳高冠軍溫脫（澳洲）成績為一米九八（六呎六吋半）。

奧得冠軍 女標槍新紀錄
四五公尺五七

〔本報訊〕倫敦卅一日廣播：奧國女將龐美今日在女子標槍決賽中以四五．五七公尺，（一百四十九呎六吋）打破大會紀錄比賽紀錄四十五公尺一八，係德國弗麗許一九三六年在柏林所創。

美國哈蘭 跳水冠軍

〔合衆社倫敦卅一日電〕美國浪裏白條哈蘭，卅一日為美國奪得第一塊金牌，榮膺男子跳板跳水冠軍。第二名奧海沃州立大學選手安徒生，第三名李中尉，均為美國健兒。決賽展開時，適因鍊球入賽同時展開，故觀衆僅千人左右。鍊球八選賽格為一六〇呎九又八分之一吋，美選手貝奈特獲手一揮，即擲出一六七呎八又四分之一吋，氣溫驟降，運動員及觀衆均感舒服不少。太陽避不見面，溫度在七十度以下，比卅日劇降十度。冠軍旗竿上升起星條旗時，非正式國家總分，美國一躍而得十九分，法國廿一分仍居首席，按世運無國家總錦標之規定。

五萬公尺競走

〔本報訊〕倫敦三十日廣播：五萬公尺競走，瑞典郎格倫冠軍。

智利籃球隊 又勝伊拉克

〔本報訊〕倫敦卅一日廣播：世運籃球賽，戰敗中國之智利籃球隊，今日大勝伊拉克，比數一百分比十八。
〔中央社倫敦卅一日合衆電〕匈牙利勝義大利，三十二比十九分。
〔中央社倫敦卅一日合衆電〕阿根廷出席世運籃球今以五十七對卅八擊敗埃及隊。

女子二百米俯泳 范麗特又破紀錄

〔本報訊〕倫敦卅一日廣播：女子二百米俯泳複賽：㊀范麗特（荷）二分五十七秒，又破其本人昨預賽紀錄。第二組複賽，第二，匈牙利諾伏克，二分五十八秒。

騎術越野初賽 瑞典名列前茅

〔中央社倫敦世運會場卅日合衆電〕今日舉行之新五項運動中，騎術五千公尺越野賽初賽結果如次：第一名，格路特（瑞典），成績九分十八秒二，第二名，森爾（美），九分廿七秒七，第三名，侖姆斯登（英），九分廿九秒，第四名，柏拉登（芬），九分卅二秒二，第五名，晉萊莫里（阿根廷），九分四十二秒三，第六名，格爾定（瑞典），九分四十二秒六，第七名，緬巴斯（墨），九分四十九秒八，第八名，威斯（阿根廷），九分五十四秒九，第九名，鮑夫（美），九分五十二秒三。

中歐運動會 與世運對抗

〔合衆社布達佩斯三十日電〕決定抵制世運會之東歐集團小型奧林匹克運動會之籌主，宣稱：「巴爾幹與中歐運動會」，經參加各國之建議，將由貝爾格拉特遷往布達佩斯。昔日「巴爾幹運動會」之名稱，本年擴大為中歐兩字，蓋捷克與波蘭亦已加入。

四百米中欄決賽 美柯區倫獲冠軍
五十一秒一．世運新紀錄

〔本報訊〕倫敦三十一日廣播：世運會男子四百米中欄決賽，美國柯區倫獲得錦標，成績五十一秒一，破世運會紀錄。第二名惠愛德，錫蘭，第三名拉遜，瑞典，第四，奧脫，美國，第五，克勞斯，法國，第六，密遜，義大利。

男子圓頭劍複賽

〔合衆社倫敦卅一日電〕男子圓頭劍第一週複賽，中法國隊以十三比三擊敗埃及隊，比利時以十比六擊敗匈牙利。義大利以十一比五擊敗阿根廷。美國隊勝英國隊四分。

愛．爾．蘭 退出世運

〔合衆社倫敦卅日電〕交換電訊報卅日載稱：愛爾蘭隊全體代表，退出世運，業已於卅日夜證實，原因尚未獲悉。

我籃球隊出師不利 第一戰敗於智利
四四比三九相差五分．罰球多不中坐失良機

〔本報訊〕倫敦三十一日廣播：中國籃球隊今日出師不利，初戰智利，即以五分之差敗下陣來，過程異常緊張，上半時，十九對十八，智利僅勝一分，下半時戰況更為猛烈，智利隊員動作過火，中國獲得罰球機會甚多，但以心理過於緊張，每罰不中，以致坐失良機，觀衆均為之惋惜，其中包松圓罰球六次未中，蔡忠強三次未中，吳成章二次未中，于瑞章亦有三次未中，在此總共十四次中，苟有一半罰中，則亦可使中國隊擬勝矣。在此賽中，以蔡文華，吳成章最為出色，蔡共獲十五分，吳亦獲九分，其餘諸子均失常態。此次世運籃球賽係採取循環賽，中國隊若在以後數次中獲勝，仍有名列前茅之望。

〔合衆社倫敦卅日電〕中國世運籃球隊卅日與智利交鋒，中國隊力戰下，以四十四比三十九敗北。得分表如下：

中國隊	擲中	罰中	犯規	得分
于瑞章	〇	〇	〇次	〇分
包松圓	三	一	四次	七分
蔡文華	六	三	二次	十五分
吳成章	三	三	二次	九分
黃天錫	〇	一	四次	一分
李震中	二	〇	一次	四分
賈志軍	〇	一	二次	一分
蔡忠強	一	〇	〇次	二分
共計	十五	九	十五次	三十九分

智利隊	擲中	罰中	犯規	得分
賚格羅	三	〇	三次	六分
蓋羅	七	〇	〇次	十四分
瑪哈默	四	四	四次	十二分
凱斯愍	三	〇	〇次	六分
萊特茲默	一	〇	三次	二分
珊契茲	〇	〇	〇次	〇分
尼屈維	〇	一	三次	一分
拉馬	一	一	〇次	三分
卡特羅	〇	〇	二次	〇分
總計	十九	六	十五次	四十四分

罰球不中紀錄：中國隊—于三，吳—二，蔡—三，包—六。智利隊—凱斯愍—二，萊特茲默，尼屈維，賚格羅三次，拉馬一次。
上半時：智利—十九分，中國—十八分。裁判—友茲林（美），恩派里及勃果（法）。

失敗原因

〔中央社倫敦卅一日電〕我出席世運會籃球代表隊於首次比賽中，以四十四對三十九苦戰敗於智利隊。我代表隊於今晚四十分鐘之比賽中，未在順暢狀態。比賽顯示該隊缺乏顯著之獲分者，僑蔡文華之遠射及包松圓之急籃，雙手投籃，獲分較多。上半時二十分鐘，曇拉鋸狀態。雙方皆不能完全佔得優勢，我代表隊錯失罰球良機多次，球運亦極不佳，因該隊隊員於多次極有把握之投射中，竟亦未能中籃獲分。我代表隊身高六英尺三英寸之後衛黃天錫，於犯規四次被罰離場後，代表隊守勢乃大為削弱。上半時結果，十八比十九智利占先。下半時開始，智利立增六分，首次顯然佔先，我代表隊隊長蔡文華於中場連中二籃，使該隊又趨活躍。其他得分，則由包松圓及吳成章罰球獲進。包松圓後亦因犯規四次被罰出場。代表隊失利之主因為：㊀罰球未能獲分，㊁缺乏射籃人員，㊂二正式後衛被罰出場後，守衛削弱。又我代表隊第二次比賽，對比利時隊。

李世僑未趕到 情緒慌張

〔本報訊〕倫敦卅一日廣播：中國籃球隊之敗於智利，前鋒得分之鎗李世僑未能趕到，實為致命主因，而後衛之太輕於遠出，球入敵手，即無法回師搶救，亦係促成受挫之由。兩隊實力，在伯仲之間，故戰來極為緊張。終場前數分鐘，相差仍在半球至一球間，中國隊求勝心切，數罰未中，遂反為智利運得兩球，回天乏術。開賽時中國之陣容為：于瑞章，吳成章，蔡文華，包松圓，黃天錫。

各國得分 第一日

〔合衆社世運溫布萊會場三十一日電〕根據男子跳高，萬米決賽，女子鐵餅三項成績，世運會第一日比賽之各國積分，為：法廿一分，捷克十分，澳洲十分，美國七分，瑞典七分，挪威七分，義大利五分，波蘭三分，奧國二分，比利時一分，加拿大一分，荷蘭一分，計算方法為第一十分，第二五分，第三四分，第四三分，第五二分，第六名一分。

摔角賽結果

〔合衆社倫敦三十日電〕世運會摔角比賽結果如次：輕量級，亞的克（土）勝蔡爾（美），擊倒。最輕級，別爾奇（土）勝赫遜（伊朗），擊倒。重量級，索伐里（匈）勝基撒拉（芬），判定。輕量級，赫遜（埃）勝辛夫（印），判定。最輕級，托斯（匈）勝克里特（加），十三分鐘擊倒。拉馬哥孫勳。（比）勝麥維勒（法），判定。重量級，伽拉（澳）勝蔡格斯脫（瑞士），判定。杜伽（土）勝勃哈加伐（印），二分五十八秒擊倒。齊狄（伊朗）勝奧格遜（墨），四分五十五秒擊倒。

八百米自由式泳 古橋破世界紀錄
九分四十五秒二

〔中央社東京卅一日電〕據此間報載，日本游泳神手古橋廣之進，已另創八百公尺自由式世界新紀錄，渠昨晚於石川縣松尾地方之游泳賽中，所創之成績為九分四十五秒二，去年古橋曾打破四百公尺自由式世界紀錄，但渠之紀錄後復為法游泳家請尼所打破。古橋昨晚新創之紀錄較前美人史密斯所創世界紀錄九分五十秒九快五秒七，因日本目前並非國際體育協會會員，古橋之成績，不能認係正式紀錄。

百米自由式泳決賽 李斯亦創新紀錄
成績五十七秒三

〔本報訊〕倫敦卅一日廣播：世運會一百米自由式游泳決賽美國李斯奪得錦標，成績五十七秒三，破世運會紀錄。第二，美國福特，五十七秒八，第三，匈牙利克蓮斯，五十八秒一。
〔法國新聞社倫敦卅日電〕女子百米自由式游泳美國選手寇蒂斯小姐以一分又六．九秒奪得錦標。

網球甲組賽 綠燈體運 再度相逢

網球甲組聯賽今日第十一次賽，共計三場，分別在金蘭綠燈及中華球場舉行。綠燈與體運對壘，體運第一循環會遭綠燈毒手，此番重逢，必更盡瀝從事，而其精彩緊張，當為今日各場之冠。秩序如下：
金蘭—懲派　在金蘭
綠燈—體運　在綠燈
中華—聯美　在中華
該組第十次賽除綠燈以十比五勝懲派，戰果業已發表外，另兩場聯美以十五比〇全勝友聯，金蘭則以十三比二壓倒中華。

〔聯美勝友聯〕
㊀葉觀雄 李國瑤　六—〇 六—〇 六—〇　李相如 陸增祚
㊁林寶華 李文成　六—四 六—〇 六—一　馬景樂 朱賢裕
㊂余田光 謝兆良　六—二 六—二 六—三　王季淼 法凡笑
㊃魏文達 陳德麟　六—一 六—三 六—二　惠特 馬景耀
㊄吳敬學 劉德麟　六—一 六—四 六—三　馬惠弼 陸薇讀

中華體育會復會

上海中華體育會由吳鐵城李景林杜月笙徐致一等創辦於前，會得萬國運動會錦標，出席第十屆世界運動會表演國術，成績煌，最近潘公展，吳蘊初，奚慕，邵汝幹，李岳陽，周卜愚，王一等，為積極提倡體育起見，呈請社會局復會，業已批准，定於八月一日上午九時半，假座陝西南路二四六號上海市體育館會議室開發起人會議，並推選籌備委員，負責復興會務。

中華棒球隊 勝京美軍聯

〔本報訊〕美海軍棒球聯賽中，中華昨午在跑馬廳以六比五力克南京美軍聯隊，一洗上週慘敗於業餘隊之羞辱不振。中華二壘起用僑美陶聚之謝有慰，有水準以上演出。其他各將，亦已恢復往日身手。

晨友籃球隊 今晨征蘇

蘇州區警察體育會為發揚軍警體育，促進軍民感情起見，特於日前派員來滬，邀請本市籃球勁旅晨友籃球隊前往作友誼賽，對手已決定為蘇州汽車團，晨友因一行十二人，將於今晨乘九時班特快車出發，查蘇州汽車團擁有籃球名將王士選等，實力充沛，晨友則會代表本市警察出席全運，屆時會師蘇台，定必哄動一時，茲錄晨友團一行名單如下：康際文蕭仲文（領隊），濮吟期（管理），吳默秋（幹事），何金貴，王蓉生，孫雌西，史久全，倪其俠，王伯文，張炳全，

四百餘教授講師 經教部審議合格
卅六碩士候選人即核給學位

〔本報南京卅一日電〕教部學術審議委員會三屆五次常會，卅日在教部開會，到委員陳大齊，杭立武，唐培經，與專門委員李德毅等十餘人。朱部長主席，通過合於專科以上學校教授，副教授，講師，助教資格者四百餘人，及碩士學位候選人卅六名，即將送由教部核給碩士學位。碩士候選人如下：勇龍柱，王正意，王叔賢，趙靖（南開經濟研究所）萬康，逯欽立，周法高，李榮，王玉哨，任繼愈，王明高，鄭年，馬學良，王叔岷，方爵賞（北大文科研究所）閻文儒（北京文科），吳伯雄（地理），陳紹書（土木），唐齊安（教育），林鳳藻（教育心理）（以上中大）岑卓卿（化工）左國金（農經）（以上浙大）端木正（政治，清華），陳熙教（教育），丘漢雄，李鍾藩，蘇惠賞，（中大）萬孟，諸哲鑑（土壤）成祖文，徐鮮浩（植物）（中山）張錦國（化學）蔡建鏡（農藝）（金大）徐傳桐，陶啓明（東吳法律）丁良誠（武大經濟）。

市中教職聯誼會 請求續徵進修費

〔本報訊〕本市市立學校教師進修費，教局李局長前曾表示，下學期不擬徵收。市立中學教職員聯誼會因教師生活清苦，收入與物價相去甚遠，仍要求下學期高中收米一石，初中收八斗。市立中學校長日前集會，對此曾有討論，即席推定代表數人，對此問題檢討研究，在顧及學生家長負担，教師生活清苦，學校經費開支，並參考私校教職員待遇與戰前最低生活標準，作一綜合性之合理研究後，再作決定。

市中擬增加班級 推代表晉謁市長

〔本報訊〕本市市立中學校長，為下學期增加班級問題，於昨晨推派周斐成，周尚，胡叔異三代表，晉謁吳市長商洽。吳市長表示現因經費困難，凡設備不完備之學校可予補充，其他情形擴充班級暫緩。

豫汴在京學生 二百餘人請願

〔本報南京卅一日電〕豫汴等地逃出歷屆高中畢業生數百人，前由教部青年輔導會安頓于京市二中居住，並每人日發救濟費五十萬元。其中已有五百人入夏令營，尚有二百數十人，卅一日下午向教部請願，由杭次長與黃督學訓話，說明已向國防部洽定在最短期間使此批學生皆可入夏令營。

合大校長 向教部呈請辭職 莊長恭

〔中央社台北卅日電〕台灣大學校長莊長恭，已於一週前，呈請辭職，惟教部迄今尚無批示。莊氏係於六月一日繼陸志鴻任該校校長者，就職僅及兩月。據該校總務長楊景山稱：「莊氏頗感人事處理困難，決意辭職。」

暑期教育營 ．今在蘇開學

〔本報蘇州卅一日電〕國防部預備幹部本屆暑期教育營，定一日晨八時在蘇舉行開學典禮，八省市復員青年軍應召報到者已有二百餘人，預備幹部訓練局長蔣經國，將親自來蘇主持。

南開籌設分校 函穗教局協助

〔本報廣州卅一日電〕據息：南開大學將在穗籌設分校，繼續擴充，第一步驟係先設附中分校，此計劃已由該校函請本市教局協助。

滬江招生揭曉

本市滬江大學本學季第一次招考一年級新生，計共錄取各院系四百二十三人，名單即日起，榜示於圓明園路該校商學院內。據悉另有一部份考生考試成績及格，惟以證件不齊，或其他原因，榜上暫不予錄取者，統限於八月四日前，到楊樹浦該校教務處補繳或呈驗證件，以定去留。

學校介紹　南京建國學院

南京建國法商學院係於三十六年春由張繼，陳果夫，蕭錚，周炳琳，趙棣華等所發起創辦。現全院共設法律，政治，經濟，合作，商業管理，會計銀行等六系及地政研究所。並計劃加設文理學院後，改為大學，易名「建國大學」。該院所聘請的教授，均為國內富有經驗，素具聲譽的權威學者。院長蕭錚氏，為吾國地政界權威，曾任政治大學教授，近二十年來培養出無數的「地政專材」，然仍是「不以為足」，故聯同志，創辦該院。教務主任楊幼炯氏，是法學家，名教授，不僅揚名中國，而且響隆全球，被公認為全世界十四位名法學家中之一。法律系主任林彬，歷任各屆立法委員，參加起草法律數百種，如憲法，民法，刑法等，先後任教北京大學，中央大學，政治大學，朝陽大學，現經總統提任為行憲第一屆大法官。經濟系主任樓桐孫，歷任中央大學教授，浙江法政專門學校校長，立委及立法院秘書長，為吾國有數之經濟學家。合作系主任壽勉成，是今日中國合作界領袖，現任中央合作金庫總經理。商業管理系主任吳承洛，為國內著名工業學家，歷任經濟部工業司長，商標局長，現任工商部技監。會計銀行系主任潘序倫，是吾國頂頂有名的會計學家。此外該院的教授，大都為國內，甚至世界著名的學者，名流，如胡次威，戴修瓚，梅仲協，蕭公權，關吉玉，張丕介，伍叔儻，沈士達，劉克儁，杜光塤，戴銘禮，顧毓琇，任卓宣（葉青）等。現在全院共有師生近一千人，今年暑期在京滬二地招收各系一年級新生各五十名，共三百名，及二年插班生若干名。分京滬兩地舉行，上海區已定七月二十九日至八月十日報名，八月十四，十五兩日考試。報考地點自即日起遷至林森中路五五三號青年中學（巴黎大戲院對面），考試地點同。

尹宅報喪

東條先生之繼配（即德軒 葆宇先生之令堂）宋夫人於民國三十七年七月卅日未時蒙主寵召歸天國擇於八月一日（星期日）下午三時在上海華山路中國殯儀館大殮選基督教儀式舉行殯事禮拜謹此報

聞　公義成賬房謹啓

中國保權工藝機製廠股份有限公司 召開股東臨時會公告

茲經七月十八日董監聯席會議議決定八月四日下午三時假座新昌路三二三號召開股東臨時會報告業務概況討論增資擬案除函通知外特再公告　董事會 啓

謹請注射「肺病特效藥」STREPTOMYCIN 醫師病家注意

肺癆為禍之烈人人皆知不幸罹及肉體精神痛苦不堪幸福摧殘殆盡生命旦夕堪虞該藥因傳有特效或能化險為夷故雖貧病亦每因職業未了乃不惜傾家蕩產購用該藥以冀挽救生命至可同情固溯本市過去該藥正式進口者為數至微幾乎百分之九十八皆由他途而來造成本藥高價奇昂之現象於是罔顧人道者利用空瓶裝入偽品 [illegible]

鳴謝王炎之醫師治癒傷寒險症啓事

小孫女欣欣年甫四歲上月忽患傷寒並有腸出血險象同時併發疹致心臟極度衰弱而病勢危篤舉家惶急幸蒙王炎之醫師悉心診治得慶更生感荷大德永銘肺腑用特登報藉鳴謝忱近來天時失正傷寒流行患茲病者良多故特鳴謝介紹俾有所問津而早獲痊可也 鳴謝人榮俊清 住山陰路興業坊三六號
王炎之醫師診所 [illegible]路五八四號 門診時間下午三至六時 電話三七二七三 住宅 [illegible]村七號 電話七五七三一

教育部核准設立 光夏商業專科學校 招生

（年級）會計銀行科商業管理科一年級新生及二年級轉學生（男女兼收）（資格）新生須高中畢業或具同等學力者轉學生須高中畢業並在專科以上學校肄業者（報名）八月十二日起（考期）八月廿二日（校址）上海茂名北路四十號（電話）三五四四三（簡章備索）名譽校長黃紹竑 校長王裕凱

南京建國法商學院 上海區改訂報考日期地點通告

（一）本院上海招生考試時間改為八月十四十五兩日（二）報名時間延至八月十日下午五時截止（三）報名及考試地點均改在林森中路五五三號青年中學（巴黎大戲院對面）（四）南京區報考日期地點同前（報名八月四日截止考試八月七，八兩日）

上海法政學院 招生

（系別及年級）法律政治經濟各學系一年級新生及各學系二三年級轉學生（報名日期）八月五日至七日（報名地點）上海中正南二路（金神父路）打浦橋四五〇號本院（考試日期）八月十日十一日（考試地點）上海中正南二路本院（附告）詳章備索附郵資二萬元

私立江南大學 招生

（一）招生院系 文學院中國文學系外國語文學系史地系經濟系 理工學院數理系化工系機電系 農學院農藝系農產製造系一年級新生（二）報名手續—填繳報名單學歷證件二寸半身相片四張報名費五十萬元（三）報名日期 八月四日至六日（四）報名地點—無錫前街省立無錫師範及縣立中學（五）考試日期—八月十日至十一日（六）考試地點—無錫前街省立無錫師範（七）簡章—附郵函無錫榮巷本校招生委員會索取

國立北洋大學上海區招生

（一）招考院系：（甲）理學院（數學系物理系）（乙）工學院（土木系水利系機械系航空系電機系採礦系冶金系紡織系）（二）招考年級：上列各院系一年級新生及理工學院二年級轉學生（三）報名及考試日期：報名八月一日至三日考試八月七日至九日（四）報名及考試地點：華山路一六三六號上海交通大學 附告：簡章可向報名處索取

教育部備案 教育局立案 江淮中學擴充校舍招生

招各級新生考期八月十日 報名處北四川路底二〇四六號大風文具公司 校址施高塔路底歐陽路27號 附註招生並備校車 本校七月份招生因報名額滿旋增加班級並擴充校舍繼續招生

陳納德著 論美國對華政策

中報館印行 上海漢口路三〇九號 定價每冊國幣五萬元 郵寄郵費另加 平掛四萬元 航掛十八萬元（多還少補）

中報分類廣告

特價每行廿八萬元 保甲遺失身份證廿二萬元 除聲明啓事招尋以外（卅行為限） ▲電話接稿▼ 請撥九三二四八

教育部備案 教育局立案 博仁中學招生（男女兼收）

班次：高初中各級 報名：即日起 考期：八月七日 校址：中正東路一二五三號 電話：六〇八三八

青年會中學 職業夜校 招生

中學：（年級）高初中一二三年級新生及高二初二插班生（男女兼收） 職業夜校：英文專修科及英文專修班 （考期）八月十八日（星期三）（報名）即日起 校址：四川中路五九九號 TEL.14898 15190 簡章備索

市教育局立案 成義中學招生

（年級）高初中一年級新生及各級插班生（男女兼收）（報名）即日起（考期）八月六日（考試前一日止）（簡章）備索（校址）姚主教路123號 電話78392

市教育局立案 光實中學招生（原名光華實驗中學）

班次：高初中各級新生暨插班生 考期：八月八日 報名：即日起至考前一日止 校址：成都北路七〇二號 電話：三一三九一五

市教育局立案 光中中學招生

（年級）初中一二三年級插班生（報名）即日起至八月二十日止（考期）八月廿一日（校址）中正北二路（卡德路口）附告：近北京西路口

教育部備案 教育局立案 樂遠中學暨小學幼稚園 招生

寗波同鄉會安心中學 招生

（年級）初中秋一新生及秋二秋三插班生（考期）八月十五日（報名）即日起（校址）虹口公平路五三九號 附註：本校對清寒學生減收學費 簡章備索

教育部特准立案 立人中學招男女新生

（學級）初高中一年級新生及初高中二三年級插班生（報名）即日起至考試前一日（考期）八月十六日（校址）衡山路九〇號 電話七〇八六七 簡章備索

私立育材中學 小學 招生

一、中學：常熟路七十九號，八月十四日考試，期前三日報名。二、小學：東台路四十號。八月十五日考試，即日起午前報名。

市教育局立案 申聯中學暨小學招生

（年級）高初中及小學各級男女新生（報名）即日起（考期）八月三日（校址）外灘七號通一大廈四樓（電話）一九一一五

文昌中小學 復校 招生

一年級 初中各年級 小學中高年級（考期）八月五日（校址）南京路慈淑大樓二四號 電話92700 簡章備索

教育部立案 東南中學 普通科 商科 招生

初高中各級男女生（可供膳宿）即日報名 校址：愚園路68號（赫德路口）八月廿二日考試 簡章備索

復旦實驗中學招生

▲班次▼高中普通科商科一年級新生二三年級插班生 ▲初中一二三年級插班生 ▲報名▼即日起 ▲考期▼八月十五日 ▲校址▼常德路五七四號 簡章備索

教育局立案 中正補習學校（招生）

1.高初中各級新生插班生 2.報名自本月一日起至八日止（每晚六時至九時）3.原址山海關路育才中學 4.校址：林森東路廣西南路口 本校自本學期遷移 簡章備索

江蘇省立松江女子中學招生

學級：高中普師一年級新生 初中一年級新生 各五十名 插班生各若干名 報名：八月六日七日 考期：八月十一日 地點：本校 城內松江中山路 簡章函索附足郵資

南洋無線電校

南京東路470號第一院 中正中路384號第二院 55屆 今日開學（尚有餘額入學從速膳宿俱備）

▶私立中小學暨助產職業學校聯合招生廣告◀

（接稿電話九八二一〇一轉接六合）

校名	年級	考期	校址	電話	備註
民國中學	高中初中二三年級（男女兼收）	八月八日	威海衛路289號（成都路口）	34686	兼收寄宿生小學幼稚園尚有餘額
興中中小學	初中暨小學幼稚園各級新生插班生（男女兼收）	八月一日	中正南二路（金神父路）二三五弄內	72437	簡章備索
廣東中學小學附設幼稚園	初中一二三年級小學各級幼稚園（男女兼收）	八月一日下午二時	北京西路1117號（陝西北路東首）	33811	暑校七月15日開課
錫華中小學	高初中二年級新生及各級插班生小學	八月二日	虹口平涼路一四八〇號	51226	女生住宿 簡章備索
大德高級職業學校	一年級新生	八月三日	江寧路一二九三號	35099	膳宿俱備 簡章備索
人和高級護士助產職業學校	一年級新生免費生	八月十日上午九時	香山路廿八號	73868	簡章備索
又新職業學校	高級會計科初級普通科一年級新生二年級新生	八月五日	四川北路長春路392號	(02)61507	並附設暑期補習班
民光中學國本小學	初高中小學暨幼稚園各級新生及插班生（男女兼收）	八月二日	膠州路二號（愚園路口）	61474	膳宿俱備 簡章備索
震旦附中初中部	一年級新生及一下二上插班生	八月九日	重慶南路（呂班路）二二七號	80147	報名：八月五日至七日
惠旅高級助產職業學校	一年上新生（初中畢業）及一年下插班生	八月十五日	（一）斜土路一二二號（二）北京西路一一三〇號	(02)75118 91153	膳宿均備
輔仁中學	初高中一二年級新生及各級插班生（男女兼收）	八月八日	南京路抛球場慈淑大樓三樓326號	96744	報名即日起
聖心女中懷鴻小學	初中一二年級小學及幼稚園	八月八日	南市國貨路236號十三路公共汽車直達校門	(02)77752	膳宿俱備 章程備索
斯盛中學	初中各級通學寄宿生	八月八日	南市三泰碼頭多稼路177號市立第二醫院西首	(02)71762	代斯盛國校招收寄宿生
同德中學	高初中一年級新生及各級插班生	八月八日	七浦路二一八號	40694	報名即日起 簡章備索
三育中小學	初中小學各級暨幼稚班	八月八日	新閘路九二〇號	38471	報名即日起 簡章備索
虹口崇文初級中學	初一新生初二三插班生	八月九日	海寧路西街十二號（四川北路東首海光戲院斜對面）	46511	附設英文數學國文暑期補習班
容海中小學	初中一年級新生初二三年級插班生小學各級及幼稚園插班生	八月八日	東長治路九六六號（公平路口）	52035	簡章備索 男女兼收
浦東中學	初中一二年級高中理科普通科	八月七日八日	東湖路十三號	76676	簡章備索
中華高級中學（原名中華理科）	一年級新生各級插班生	八月十日	安福路二六三號	74909	膳宿俱備 簡章備索
濱海中學	高初中一二三年級新生插班生	八月十日	武進路（北四川路口）三九三號	46904	報名即日起 詳章備索
華華中學	初中一至高中三各級兼收男女寄宿生	八月十六日	施高塔路東吉祥路口歐陽路一一〇號小學福州路384號	(02)61845	溧陽路北四川路區公所報名分處
常州旅滬中學	初中一上二上三上學期	八月廿四日	南市製造局路汝南街五三號		學費八折繳納膳宿俱備十八路無軌電車十三，廿，廿三路公共汽車至斜橋南行即達
交通中學	高初中一年級（男女兼收）	八月七日	康定路775號（膠州路口）	35573	簡章備索
道中女子中小學	高初中小學幼稚園暨婦女補習班各級	八月十日	北京西路大通路五六四號	31050	膳宿俱備小學兼收十五歲以下男生
民立中學	高初中一年級新生初中二三年級	八月八日	威海衛路四一四號	31592	簡章備索
建華中學小學	高初中暨小學一年級新生及各級插班生	八月十日	長壽路782號	21170	膳宿俱備簡章備索 報名即日起
南山職業學校	初級機械科及商科高級機械科及商科一二年級新生	八月十日	復興中路茂名南路口	74444	簡章備索
龍門中學景瑞小學	初中各級小學各級暨幼稚園	八月十五日	中華路民立街大南門小西門之間	(02)70918	報名即日起 膳宿俱備
滬新中學	高中理科商科一年級新生二年級插班生及初中一新生初中二三插班生	八月十四日	順昌路（菜市路）五六〇號	80548	報名八月十一日起
德潤中學	高中一二三年級初中一二三年級	八月八日	南市文廟路一四五號	(02)71602	簡章備索 膳宿俱備
靜文女中小學幼稚園	初中小學幼稚園各級新生插班生（小學男女兼收）	八月十日	南市方浜中路722號	(02)71789	膳宿備 各級有餘額
青年中小學	高初中秋始一新生高初中春秋季插班生小學幼稚園及各級春秋季	八月五日	林森中路五五三號	80965	簡章備索 報名從速
中國中小學	高中普通科商科一二年級初中一二年級小學幼稚園	八月八日	（中）永嘉路（西）386（小）愛咸斯路249	75080 77645	膳宿俱備 報名即日起
南光中小學	高初中暨小學各級新生插班生	八月十日	林森中路一六七六號（高安路西首）	68359	法商12路電車直達
正風中學小學幼稚園	高中一二年級初中小學暨幼稚園各級	八月八日	永嘉路六十號（陝西南路口）	73413	簡章備索 報名即日起
君毅中學	初中一年級新生及各級插班生	八月十二日	南京路慈淑大樓五樓五二一室		即日起報名 簡章備索
上青初級中學	一上一下二上二下三上各級男女生	八月十五日	復興中路（辣斐德路）一五五號	83410	報名即日起 簡章備索
兩江中學二校	高初中暨小學幼稚園各級	八月八日	（一院）江灣路51號（二院）西門大吉路市體育場東首	(02)50117 (02)71769	一院備膳宿 二院附小學幼稚園
力行中小學	初中及小學幼稚園各級插班生	八月十五日	總校長壽路三三六弄西康定路康樂里 南校西門路轉五坊	總校31115 南校81479	原名私立上海中學
仿德女子中學小學	高初中暨小學幼稚園各級新生插班生	八月廿一日	南市董家渡天主堂西街		膳宿均備報名每日上午九至十一

念華女中 小學 幼稚園 35屆 招生年級：初中及小學幼稚園各級新生插班生小學兼收男生 考期：八月十五日 校址：昆明路五二三號（大連灣路東） 電話五一八四二 校董事長陸京士 校長葉天民

聯合招生廣告辦事處（浙江中路一五九號大樓（玲奮大樓）三樓三〇六室）

自由談

所謂「科學」

·季用·

楊妹的「謎」揭穿了，我國的科學家研究了這麼多天，花了若干金錢，總算證明了一個道理：

「不吃飯不能生活，九年不吃飯，不可能！」

我也不敢說這種結論算不算諷刺，只覺得中國的科學家何以這樣沒有信心！世界已經到二十世紀的五十年代，還想把五行志的出典附會上科學根據，莫非這就是我們提倡科學五十年的成就嗎？我敬替「饕先生」難爲情。

科學自有科學的眞理，不容許任何假設的事項來歪曲他，否則還算什麼眞理呢？人體需要營養，營養分得從食品裏吸收，這道本不例外，這乃是常識了，算不得什麼科學上的發明和發現，我們的先民說過多少回：「一日不食則餓，三日不食則病，七日不食則死」，除了像宋種政治性的絕食，可以有二十幾天不食的「奇蹟」以外，大約很少例外。然而我們的科學家却連這麼一點基本信念都沒有，豈不是怪事？

讀西洋史有哥伯尼加利略爲眞理而犧牲生命自由的故事，在中國人的頭腦中也許以爲太傻氣，至敢冒天下大不韙的達爾文，直至二十世紀三十年代，美國還有因進化論而起訴的事，達氏在當時所受的宗教迫害，恐非我輩所能想象。他們所以肯於如是堅定，不爲世俗的謬誤所移，無非爲了信道篤，認識眞，其本質與宗教家的殉教精神，也無二致。所惜沒有一個人寫出一本書，把爲眞理信念而犧牲的先哲，加以描繪，可以使我們多一點勇氣；不過，就是看看居禮夫人傳這種影片，不也足以使懦夫有立志嗎？

中國是科學不發達的國家，儘管有些國粹學者大唱其墨子發明飛機，詩經有八大行星諸怪論，給全世界的科學原理在中國找到祖宗，究竟事實與之相去太遠，只能作爲民族衰老的一堂吉訶德精神寄託。可是我們昔賢對於認識眞理的勇氣，却常常賜予我們鼓勵。孟子所說：「自反而縮，雖千萬人吾往矣。」又說：「威武不能屈，富貴不能淫，貧賤不能移。」都是極好的教訓，只是我們偏重倫理規律，西洋偏重自然規律，於是發展成爲哲學科學兩個型範而已。有人說，因爲沒有科學系統，哲學也是零碎的，不能像亞里士多德康德那麼組成一個體系，這話也不錯，主要還是我們太顧及人生日用，不大肯空想之故；此亦氣候、地理、經濟狀況所造成，無可如何者也。孔子所講的忠恕一貫，章太炎先生即解作爲學方法，忠是忠實於眞理和知識，恕是由眞理推想，所謂以一隅反三隅，有若今日物理幾何等科中的定義定理。或者這話有些偏，然而看了清代漢學家的治學精神，我們覺得是不錯的。

野蠻民族的多神教與巫術，又稱爲薩滿教，今西伯利亞土人及中國東北邊區少數民族尚保留此風，而且一直蔓延到黃河流域，巫人跳神，蛇，蝟，狐，鼠，全是崇拜的對象，「大仙」的小廟遍布各處。與此相應合的，是較爲知識份子所信仰的扶乩。雖然科學進步了，大都市有輪奐堂皇的醫院，大學裏開辦了若干自然科學應用科學的院系，而在民間仍舊是走方郎中與巫覡的天下，大都市中也充滿科學命相之類，這簡直是我們的恥辱。像楊妹一類的事，其初期動機想來不會與女巫的跳神有什麼差異，不料因爲愚民的信仰而使科學界垂青，費了若干金錢與時間研究一個絕對不與科學相符合的現象，至少我以爲還是一種浪費！現在是到底有了破綻，證明了人不吃飯不會生存，假使這破綻永遠不被發現，難道科學界眞的準備承認「不吃飯照樣可以活下去」這條原理嗎？科學證明了不科學的謬誤，醫藥教使全部有了根據，我們不敢揣測民衆對於饕先生將取什麼樣的態度！

不但科學的物質建設需要再努力，科學的精神建設更要努力！請不要再被燃燒氣迷了眼睛，則幸甚矣！

陳少白的詞章

·陸丹林·

革命元勛陳少白，少年時居鄉塾學子業，聰穎能文（見鍾榮光的陳少白先生傳）。豐姿俊美，才思敏捷，詩詞歌賦，琴碁書畫，無所不通，有風流才子之號，興中會初期缺少文士，文告多出少白手。（見馮自由的陳少白之詞章）陳氏的主辦中國日報，言論鋒利，獨冠一時，民國前九年，保皇黨在香港出版商報，由康有爲的學生徐勤任社長，陳與徐筆戰十數續稿，爲內地政治論戰的開始。

兩廣總督陶模禨新學，每日必看中國日報，常常根據中國日報的評論，做黜陟屬吏的標準。光緒末年，兩廣總督岑春煊宣佈把粵漢鐵路收歸官辦，粵路股東，一致反抗。岑逮捕紳耆黎國廉下獄，掀起路政風潮。在香港的股東，組織「粵路股東維護路權會」，向清廷力抗。此會所發布的文字和一切計劃，即由陳所主持。港紳平日欽佩陳的文章深刻流暢，故特聘爲顧問。

民國十八年，國父奉安南京，他到南京參加。事先住在上海東亞旅社，我們常有機緣談天。有一天，他把做好的挽國父聯句，寫給我看，聯云：「一失敗云乎哉！行道期百年，睡棄小就，力赴大同，雖在顛沛中，躝留中，未嘗少懈。流風今已矣！入世垂卅載，驅策羣雄，招徠多士，爲問眞知己，眞同調，究屬阿誰？」上款是「逸仙兄千古」，下款是「陳少白拜輓」。陳與國父是香港西醫書院的同學，兩人曾經義結金蘭，拜盟爲兄弟，國父和同志中稱兄弟的只有陳一人而已，故陳也直稱國父爲兄。（事實上，國父比陳大三歲。）

陳生平服膺他的鄉先輩陳白沙（獻章），故易名白，字少白（他原名聞韶，號夔石），曾題故鄉新會南門的對句：「嶺南理學無雙士，封內山川第一城」。也可以見到景行雜賢的心志，不僅是聯語做得貼切。

陳的文章，文字太長，不便選錄。今摘錄他的詩數首，鼎嘗一臠，以例其餘。咸陽訪秦政遺詩：「一、『帝游小住恰春三，無盡幽奇任意探。欲識英雄長臥處，驪山山北渭河南。』二、『百仞孤墳負土成，六王消散罷紛爭。東南今竟無門戶，應悔壽漢萬里城。』」贈東方大俠宮崎寅藏遊讀題詞：「一流落辦陽婿，冰絃訴別情。吳門乞食客，亦作洞簫聲。英雄淚泊紅顏老，同抱餘情委秋草。贈爾莊飽作伴遊，一發十年長浪倒。」遊張家口感賦：「長城起迄兩無端，拔地參天壹也雖。塞外風沙天欲變，秋初宵雨夢生寒。日中爲市非胡馬，客裏逢人盡漢冠。兩堡太平三百載，但教相保勿相殘。」

外國麒麟

·南無·

歐洲在十六世紀時，仇人間下毒之風大盛。一時豪門大族，莫不爭先恐後的去買「麟角杯」，因爲他們相信麒麟的角有解毒的功效。但麒麟本來不過是傳說中的東西，所以他們所買到的事實上都是象牙製的杯子而已。

一五五三年時，法國皇帝亨利第二曾出巨價購買一隻麟角杯，這筆價錢照現在算起來，要值到十萬美元之多。按西洋傳說中的麒麟體形如馬，頭似山羊，有鬚，額中有一隻斜伸向前的角，這只角極長，有達四五尺者。又十三四世紀時畫中的麒麟大多是白顏色的，狀甚溫馴，但也有畫着牠正在用那只長角刺人的圖畫。

匈加利談屑

·津津·

匈加利是中歐洲的一個古國，至今還保持過去的許多習俗。例如一個未婚少女攜了一桶早餐送給田中工作的農夫吃時，連帶還送給他一朵鮮花和水菓，如果他樂予接受，將一包糖送還她，即視爲正式訂婚。匈加利女人的芳名，十人中有九人喚做伊蓮娜。她們在政治上可以享受投票權，但以年在三十歲以上，至少生有子女三人，曾受大學教育，有謀生能力，或嫁給曾受高中教育的丈夫者爲限。

匈加利人喜吃咖喱粉，每餐必備。農夫們的皮夾中，隨身攜有大蒜粉末。他們吃玉蜀黍時，連種黍一併吃下，歐洲人往往以此爲笑柄。境內的伯拉頓湖，爲中歐最大的淡水湖，特產青鯿魚一種，製成魚肉羹，美味可口。

匈加利京城爲布達佩斯，係由布達城及佩斯城合成，其實中由多瑙河分割兩區，上有橋樑，貫通其間。布達城年代較久，佩斯城較具現代色彩。該處爲駕舟出遊勝地，水上發船，也很有名。

匈加利種族很複雜，有瑪格耶人，日耳曼人，猶太人，塞爾伯人，餉斯尼人，斯洛伐克人等，內以瑪格耶人，聲勢最盛，佔全人口總數中百分之九十三，對於其他種族，往往加以歧視。

登臨

·午孫公·

古以土石築，上建樓閣，得謂眺之樂。元結峿臺銘序云：「古人有蓄憤悶與病於時俗者，力不能築高臺以瞻眺，則必山巔海畔，伸頸歌吟，以自暢達。」此所謂臺，實一巖石，高八九十尺耳。其銘曰：「湘淵清深，峿臺峭峻，登臨長望，無遠不盡，誰厭朝市，羈紮局促，借君此臺，壹縱心目。」讀此始知登臨爲用之妙，街頭混跡，自忘其局促久矣。現代有摩天樓，其頂可登，下視人如蟻蟻，然外國有於此下投自殺者。使彼等能味元結此言，聊自暢達，何不可以高瞻遠矚易其厭世之念耶。或謂登高者仰視蒼穹，俯瞰塵濁，將愈增其憤悶厭惡之情。是誠有之，未見道者如是耳。若莊嚴地獄，骷髏可施，正願化身千億，爲師爲炬，負荷衆生，爲之重擔，何用登臨以自遣乎。

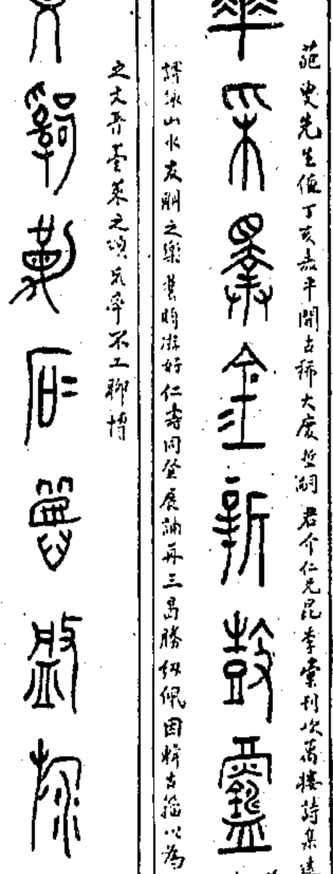

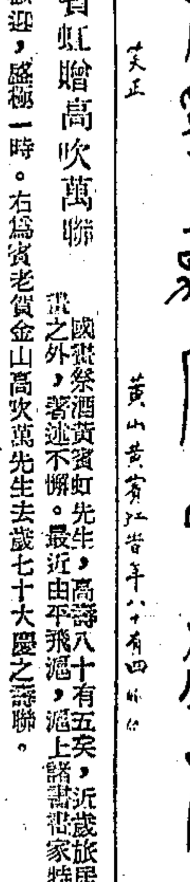

黃賓虹贈高吹萬聯

國畫祭酒黃賓虹先生，高壽八十有五矣，近歲旅居北平，書畫之外，著述不懈。最近由平飛滬，滬上藝林書畫家特在大觀社集會歡迎，盛極一時。右爲賓老贈金山高吹萬先生去歲七十大慶之壽聯。

談舊京故事

上海大拆翁仲之活劇，及愚民起鬨之情景，可稱如火如荼。觀銅版上翁仲被拉被罷之狀，其狼狽而滑稽，皆於一打鬼分家一劇中之鬼王。舊都之翁仲甚多，而風氣之開通又遠於江南，然却未見過如此熱鬧。

舊都之翁仲在四郊者，因王公貴胄大臣之墓地，例得樹立，其多少視位號之高下爲等差。（俗呼「石人石馬」，石人有文武兩班，石馬包括各式之獸。）其在城市常見者爲古玩舖舊貨鋪。石人之大多不完整，或半截之體，或一個人頭，與木偶，泥塑者，同爲鑑古性質。石馬，石麟，獅，象，多爲小型，陳列舖門側階上，以其質重，無被竊之虞，而又爲絕好之廣告品，行人路過，駐足觀賞，則舖內一切古色古香，由此爲介，而印象晋來。對外人尤富吸引力，從前「洋莊」銷路極暢。而民國以來，旗下貴族窮困日增，此等物原無實用，求售者多，然質者多大型，搬運出售皆非易易，小者又不可多得，而可以仿造。有些商發洋財者，命石匠仿其形而縮小其體積，猶模型之類。

昔年東交民巷洋人多，洋莊盛，時因外人極喜搜羅佛像神像及法器用具，而舊京原是遼金元各代之都會，寺院之多，比「南朝四百八十寺」有過之無不及，九城內外有名可指者三百七十餘座，而街頭巷尾之小庵小廟，則不可勝數。因時代變遷，香火寥落，除特別著名之大刹外，其中偶像供具，大多由住持與商人相勾結，總由古物商而轉入洋人手。小剎寺院之屋則由貧民戶成爲雜院，殿宇所有，十存二三，略存門面，餘則不翼而飛矣。小廟之佛像及佛器，既便頭設及運出，且製作有極精妙者（以刑小易於施工），實爲至高之美術。國人除信仰者請去家庭供奉外，洋人則無所不收。故各古物商店之後院屋中，大小神佛像具，式式俱備，恍如置身古廟中，此係民國二十年以前之情形。近十餘年洋人少，洋莊一落，寺廟之存貨亦愈缺，古物商歇業十之七八，一切成爲遺跡煙雲。日前偶游廟會，見一老和尚濫攤，將破損袈裟，及殘缺經典，木魚，念珠等，偷從倒餒以出之，爲易取旦夕溫飽之資，則又返映一般的生活日趨窘迫，寺院尤甚。今之喪家，很少有力做佛事，而僧衆又向以「應酬」（即出應經懺之謂）爲收入之大宗，且新式經濟殘葬盛行，問津者少。

回想前清時代，在京的和尚，出外的官，儼然隔世矣。從前京官多清寒，且無儀仗，而外官現任多殷實闊綽，惟北京各大寺僧，多與內廷貴胄顯宦名士往來，宴會酬酢，活動力甚大，廟產及收入茂暢豐盈，尋常佛事，轉爲次要，故時人以爲做官宜於外，做和尚宜於京也。

淪陷期中，日寇搜羅物資，供其軍需，大米一項，幾乎成爲日人與少數高級僞官專享品，其他糧食莫不價昂物缺，各大寺僧侶極衆，頓是「粥少僧多」，翼寇不繼，於是西城某大名刹實行「一托鉢」大游行，滿街和尚成隊，中國人說爲從未經見。但在印緬一帶，則事所常有。所謂「沿門托鉢」，經臨民戶每敬獻饌粥，中國非純佛教國，故雖「托鉢」，卻未便「沿門」，只是一種饑荒之表示耳。

皇后 黃金 國際
千萬巨片呼喚出籠
獻映…以目拭即在映獻…待 造成心理恐怖處處殺氣騰騰
周張項懷璞 襲秋霞 錦菱 帆 峯 五大明星主力演出
毛羽 守白謙 監製 製片
相思債
別墅中殺妻血案／
林朴曄 編劇 胡心靈 導演
益華巨製
插曲二支

皇后 今天獨家獻映 八十度標準冷氣
寶座獨盛 畢竟巨片
粉墨筝琶
童芷苓 魏鶴齡 周婷 李景波 石凡 韓燊 高笑鷗（主演）
2.30 4.45 7.00 9.15
座價 四十萬 六十萬 八十萬 一百萬
童芷苓 飾 十三點姑娘
劉瓊 導演 劉雲若 原著
比「出賣影子的人」輕鬆，比「天字第一號」緊張
潑剌眞像雌老虎 溫柔却如小綿羊
中電出品 中電聯營處發行

金城 金都 文化會堂
金城 文化會堂 今晨十時半加映早場
二時半 四時45 七時正 九時15
座價一律 卅五萬 四十萬 五十萬 七十萬
追尋十萬里 偵查三足年 卒破此驚人奇案
黑酒店毒打喪生 飛快車扼喉殺人
冷氣開放
[illegible]血案
編劇：周貽白 導演：吳文超
梅熹 白虹 韓蘭根 孫敏 章志直 會銜聯合主演
白虹主唱：名歌兩支 浪花·別得你走那快！

永和實業股份有限公司主辦
星期古典音樂會
特請姚繼新先生主持
每星期日上午十時起假座1120K.C.大美合播電台播送
目節週二十二第
I. 長笛·小提琴·鋼琴奏鳴曲……馬提尼 Sonata for Flute, Violin & Piano …… Martini
II. 舍希拉最德交響組曲……利姆斯基科薩科夫 "Scheherazade"-Symphonic Suit …… Rimsky-Korsakoff
休息
III. 西班牙狂想曲……拉未爾 Rapsodie Espagnole …… Ravel
IV. 第二交響曲……德佛作克 Symphony No. 2 …… Dvorak

黃金 國際 冷氣開放
今天 片長注意時間 二時 四時 六時 九時 (上午十時預售)
酬答萬千觀衆盛意！普及座價 20萬 35萬 45萬 60萬 萬弗錯過
國際加映今晨早場
萬家燈火
監製：費穆 導演：沈浮
上官雲珠 吳茵 藍馬 高占非 沈揚 ……

辣斐 二時半 四時 六時 九時 今早場無
滑稽泰斗 勞萊 哈台 領銜主演
跳舞大王
逗笑一三五頭二三料

泰山 淮山 光華 光華冷氣開放
今天三院獻映
虞靜子 周璇 魏鶴齡 主演
給你當頭一棒 日本再起一聲中
勝過松花江的力作！
[illegible] 長春製片廠出品 張天賜編導

上海 今無早場
二時半 四時 六時 九時45
白蘭 丹妃 喬治 勃倫 史蒂文森
二度梅 （中文字幕）

中堂 今晨早場暫停
二時半 四時 七時 九時
格鬥緊張場面偉大無上巨片
血濺虎頭門

東海 今天四場
二時 四時 七時 九時15
五彩 巨片
水火島

蓬萊 今晨早場
十萬分緊張 炸機場！
金剛

大光 今天四場
二時半 七時半
神馬義犬

新新 今天四場
二時 四時45 九時15
舐犢情深

華德 今天四場
二時 四時 七時 九時15
石揮 李麗華 韓非
艷陽天

西海 二時半 五時半 九時
五彩
紅袖傾城
伊漱蕙蓮絲 傑作

光陸 供應風·譯意
二時半 五時半 九時
潘恩 約翰 瑪琳 奧哈拉
一縷芳魂
痴情弱女

名導演李德伏自費攝製名貴得意傑構
機關槍集中噴射！ 警備車四面包圍！
亨利方達 白蓓拉 姬黛
一夜驚魂
THE LONG NIGHT

大上海 巴黎 今晨早場十時半
雙鎗報父仇！ 單騎闖江湖！
雙鎗小霸王 再版發行
詹姆斯賈克奈 亨弗萊鮑嘉 合演
The Oklahoma Kid

有口皆碑有目共賞
化神一扮個色 妝妙人七角／
秘密客
加印中文字幕上片

鮮艷五彩歌樂巨片
桃樂珊拉摩 平克勞斯貝
丁香山
三大火災越燒越得意 兩位俏佳人愈爭愈走紅
巴黎明日特映

金門 下期
達娜安德羅 曼兒奧白朗
重見天情
特別加映 六月廿六日 路易華爾考 拳賽錦標 二十大戰 珍貴紀錄片
'NIGHT SONG'

金門 冷氣 今天獻映
費文麗 奧立維 分倫斯 會銜
忠魂鵑血
碎琴埋恨名姬帝殘紅
Lady Hamilton

大光明 國泰
今天兩院同映
蓬島仙子
SONG of the ISLANDS in TECHNICOLOR
蓓蒂葛蘭寶
絢爛五彩

卡爾登 滬光
今天兩院聯合獻映
一劍仇
The Black Arrow
鐵面人：路易海華 珍妮白蘭
報殺父之仇……獲傾心之愛

金鎖記
白蘭 丹妃 雷 倫密 巴費 傑拉 滋萊
麗五彩允歎觀止

美琪 今天獻映
麗泰海華絲 慾海妖姬 中文字幕
奧遜威爾斯 編自·導自·演自
月照紅樓

美琪 京南 兩院不同日映
勞勃脫·泰勞 瑪嬌麗吉門
絕虎嶺
京南 絢爛五彩

南京 今天十時半早場
葉鳳黛卡洛 瑪莎杜綸
禁城毒蕊

大都 今天最後三場
實地攝製英德戰爭片
沙漠大捷
明天開映五彩鉅片 賊王子

平安 二時 四時 七時 九時
露意蕙蕾納 主演
翠堤春曉
"GREAT WALTZ"

永安 二時 四時 六時 八時
湖上銀舞（早場十半）

新光 今天獻映
魯利卡 安狄凡第 馬逑德 露谷雷
香港女間諜
Escape From HongKong

大華
伊漱蕙蓮絲 主演
翡翠五彩
水蓮公主

民光 今天
新型五彩十種色
美艷親王

滬光
血路

虹光
特藝五彩
海宮寶盒

銀都
鮮艷五彩
體育之奇蹟

杜美
麥克雷 勞倫斯 瓊門洛
隋宮春色

西海 大上海
功名塵土

滬西
舐犢情深

明星
八千里路雲和月

恩派亞
鐵路敢死隊

國聯
基度山復仇記

榮金
死光炮

國光
學府風光

山西
四大金剛

滬東
梁紅玉

嘉興
石秀 冀傳

新都

天蟾舞台
特別好戲 今天日戲 半價
蝴蝶夢 大劈棺
今夜 宋紀高崔童童劉 家庭 迷戲
明夜 紡棉花 黃鶴樓

大舞台
今夜 獻演
六集 半價
七集大俠英烈傳

中央
今天日夜演 姑嫂奪婿

共舞台
同門錯婚大悲劇！
今天日夜兩場
四本
千萬早點來
劉山劍俠傳

中國大戲院
今天日戲 優待觀衆 半價
八十八扯 十三演三本鐵公雞
七擒孟獲 紡棉花 大劈棺
戲迷世界